

# แผนพัฒนาท้องถิ่นห้าปี

(พ.ศ.๒๕๖๑ - ๒๕๖๕)



องค์การบริหารส่วนตำบลถ้ำวัวแดง  
อำเภอหนองบัวแดง จังหวัดชัยภูมิ

งานนโยบายและแผน  
สำนักปลัด

## คำนำ

แผนพัฒนาท้องถิ่นห้าปี (พ.ศ. ๒๕๖๑ - ๒๕๖๕) เป็นแผนซึ่งคณะกรรมการพัฒนาองค์การบริหาร ส่วนตำบล ถ้ำวัวแดง และคณะกรรมการสนับสนุนการจัดทำแผนพัฒนาองค์การบริหารส่วนตำบลถ้ำวัวแดง จัดทำขึ้นโดยยึดถือระเบียบกระทรวงมหาดไทยว่าด้วยการจัดทำแผนพัฒนาขององค์กรปกครองส่วนท้องถิ่น พ.ศ. ๒๕๔๘ และแก้ไขเพิ่มเติมถึง (ฉบับที่ ๓) พ.ศ. ๒๕๖๑ และหนังสือกระทรวงมหาดไทย ด่วนที่สุด ที่ มท ๐๘๑๐.๓/ว ๒๙๓๑ ลงวันที่ ๑๕ พฤษภาคม ๒๕๖๒ เรื่องซักซ้อมแนวทางการทบทวนแผนพัฒนาท้องถิ่น (พ.ศ.๒๕๖๑-๒๕๖๕) ขององค์กรปกครองส่วนท้องถิ่น เป็นแนวทาง ซึ่งแผนพัฒนาท้องถิ่นห้าปีจะเป็นแผนที่แสดงถึงการกำหนดลักษณะรายละเอียดของแผนงาน โครงการพัฒนาที่จัดทำขึ้นในแต่ละปีอย่างชัดเจนเป็นรูปธรรม และมีความต่อเนื่องเป็นแผนก้าวหน้า ครอบคลุมระยะเวลาห้าปี เพื่อให้เหมาะสมกับสภาพสังคมที่มีการเปลี่ยนแปลงอยู่ตลอดเวลา และแผนพัฒนาห้าปีนั้นจะต้องเป็นแผนที่พร้อมจะนำไปเป็นเครื่องมือในการจัดทำงบประมาณรายจ่ายประจำปี และการดำเนินการในพื้นที่อย่างแท้จริง ให้เกิดประสิทธิภาพและเกิดประสิทธิผลในการปฏิบัติต่อไป

คณะกรรมการพัฒนาและคณะกรรมการสนับสนุนการจัดทำแผนพัฒนาองค์การบริหารส่วนตำบลถ้ำวัวแดง ได้จัดทำแผนพัฒนาท้องถิ่นห้าปี (พ.ศ. ๒๕๖๑ - ๒๕๖๕) ขึ้นโดยทบทวนแนวทางตามยุทธศาสตร์การพัฒนา เพื่อพิจารณาคัดเลือก และจัดลำดับความสำคัญของปัญหา สภาพความต้องการ แนวทางพัฒนาด้านต่างๆ โดยคำนึงถึงความจำเป็น เร่งด่วน ความเป็นไปได้ในการปฏิบัติ ตลอดจนศักยภาพขององค์กร ประชาชนในพื้นที่ ว่าเหมาะสมหรือไม่เพียงใดในการพัฒนา เพื่อปรับเปลี่ยนให้เป็นประโยชน์และตอบสนองความต้องการที่แท้จริงของประชาชนให้มากที่สุด จึงหวังเป็นอย่างยิ่งว่า แผนพัฒนาท้องถิ่นห้าปีจะเป็นเครื่องมือสำคัญอย่างหนึ่งที่จะช่วยให้องค์การบริหารส่วนตำบลสามารถดำเนินการพัฒนาได้อย่างบรรลุวัตถุประสงค์ บรรลุเป้าหมายมีประสิทธิภาพ ประหยัดทรัพยากรในการดำเนินการทุกด้าน เกิดความคุ้มค่าและเกิดประโยชน์สูงสุดกับประชาชนต่อไป

องค์การบริหารส่วนตำบลถ้ำวัวแดง

# สารบัญ

## หน้า

### ส่วนที่ ๑ สภาพทั่วไปและข้อมูลพื้นฐาน

๑. ด้านกายภาพ	๑
๒. ด้านการเมือง/การปกครอง	๑
๓. ประชากร	๒
๔. สภาพทางสังคม	๒
๕. ระบบบริการพื้นฐาน	๒
๖. ระบบเศรษฐกิจ	๓
๗. เศรษฐกิจพอเพียงท้องถิ่น (ด้านการเกษตรและแหล่งน้ำ)	๔
๘. ศาสนา ประเพณี วัฒนธรรม	๔
๙. ทรัพยากรธรรมชาติ	๔

### ส่วนที่ ๒ ยุทธศาสตร์องค์กรปกครองส่วนท้องถิ่น

๑. ความสัมพันธ์ระหว่างแผนพัฒนาระดับมหภาค	๕
๒. ยุทธศาสตร์การพัฒนาขององค์กรปกครองส่วนท้องถิ่น	๑๐
๓. การวิเคราะห์เพื่อพัฒนาท้องถิ่น	๑๓

### ส่วนที่ ๓ การนำแผนพัฒนาท้องถิ่นไปสู่การปฏิบัติ

๑. บัญชีสรุปโครงการพัฒนา	๑๙
๒. รายละเอียดโครงการพัฒนา	๒๒

### ส่วนที่ ๔ การติดตามและประเมินผล

๑. การติดตามและประเมินผลยุทธศาสตร์	๑๐๗
๒. ระเบียบ วิธีการติดตามและประเมินผลโครงการ	๑๐๘
๓. สรุปผลการพัฒนาท้องถิ่นในภาพรวม	๑๐๙
๔. ข้อเสนอแนะในการจัดทำแผนพัฒนาท้องถิ่นในอนาคต	๑๑๐

# ส่วนที่ ๑

## สภาพทั่วไปและข้อมูลพื้นฐาน

### ๑. ด้านกายภาพ

#### ๑.๑ ที่ตั้งของหมู่บ้านหรือตำบล

ที่ตั้ง องค์การบริหารส่วนตำบลถ้ำวัวแดง ตั้งอยู่บ้านเลขที่ ๘๑/๑ หมู่ที่ ๗ ตำบล ถ้ำวัวแดง อำเภอหนองบัวแดง จังหวัดชัยภูมิ ได้รับยกฐานะเป็นองค์การบริหารส่วนตำบล ตามประกาศกระทรวงมหาดไทย เมื่อวันที่ ๒๓ กุมภาพันธ์ พ.ศ. ๒๕๔๐ อยู่ห่างจากกรุงเทพฯ ประมาณ ๓๐๐ กิโลเมตร ห่างจากจังหวัดชัยภูมิ ๙๓ กิโลเมตร ห่างจากอำเภอหนองบัวแดง ๓๗ กิโลเมตร เนื้อที่มีพื้นที่ทั้งหมดประมาณ ๑๙๔.๕๐ ตารางกิโลเมตร หรือประมาณ ๑๒๑,๕๖๒.๕ ไร่ และมีเขตติดต่อกับตำบลต่างๆ ดังนี้

ทิศเหนือ	เขตติดต่อกับตำบลวังชมภู
ทิศตะวันออก	เขตติดต่อกับตำบลท่าใหญ่
ทิศตะวันตก	เขตติดต่อกับตำบลบ้านเจียง
ทิศใต้	เขตติดต่อกับเทือกเขาพังเหย

#### ๑.๒ ลักษณะภูมิประเทศ

ประกอบด้วยทางทิศเหนือ ถัดลงมาเป็นที่ราบเขาแบบลูกคลื่นทอดตัวลงสู่ตอนใต้ของตำบล และเป็นแหล่งกำเนิดของลำน้ำเจียงบนเทือกเขาพญาฝ่อ ทำให้ลำน้ำเจียงและลำน้ำเจ้าไหลผ่านพื้นที่ในตำบล ตลอดทั้งมีลำห้วยต่าง ๆ อีกมากมาย จึงเป็นการเหมาะที่ประชากรได้ประโยชน์ในการประกอบอาชีพเกษตรกรรม ส่วนทางทิศใต้และทิศตะวันออกเฉียงใต้เป็นลูกคลื่นสลับกับพื้นที่ค่อนข้างเรียบถึงราบลุ่มริมฝั่งน้ำ จึงมีการใช้ประโยชน์จากที่ดินในการทำไร่และทำนา

#### ๑.๓ ลักษณะภูมิอากาศ

มี ๓ ฤดู ได้แก่ ฤดูร้อน ฤดูฝน และฤดูหนาว

#### ๑.๔ ลักษณะของดิน

ลักษณะของดินในพื้นที่เป็นดินร่วน ดินเหนียว พื้นราบเหมาะแก่การเพาะปลูกข้าว

#### ๑.๕ ลักษณะของแหล่งน้ำ

มีแหล่งน้ำธรรมชาติไหลผ่าน ได้แก่ ลำน้ำเจียง ลำน้ำเจ้า

#### ๑.๖ ลักษณะของไม้และป่าไม้

ในพื้นที่มีทรัพยากรป่าไม้ที่อุดมสมบูรณ์

### ๒. ด้านการเมืองการปกครอง

#### ๒.๑ เขตการปกครอง

องค์การบริหารส่วนตำบลถ้ำวัวแดง มีจำนวนหมู่บ้านในที่อยู่ในเขตตำบลถ้ำวัวแดง อำเภอหนองบัวแดง จังหวัดชัยภูมิ จำนวน ๑๒ หมู่บ้าน

## ๒.๒ การเลือกตั้ง

การเลือกตั้งผู้บริหารและสมาชิกสภาองค์การบริหารส่วนตำบล ตามพระราชบัญญัติสภาตำบลและองค์การบริหารส่วนตำบล พ.ศ. ๒๕๓๗ และที่แก้ไขเพิ่มเติมถึงปัจจุบัน มีจำนวน ๑๒ หมู่บ้าน หากมีการเลือกตั้งในครั้งหน้ามีผู้บริหารท้องถิ่น (นายกองค์การบริหารส่วนตำบล) จำนวน ๑ คน จะมีการเลือกตั้งสมาชิกสภาองค์การบริหารส่วนตำบล หมู่บ้านละ ๒ คน ๑๒ หมู่บ้าน รวมเป็น ๒๔ คน

## ๓. ประชากร

### ๓.๑ ข้อมูลเกี่ยวกับจำนวนประชากร

- ประชากรทั้งสิ้น จำนวน ๑๐,๓๒๙ คน แยกเป็นชาย ๕,๒๑๑ คน หญิง ๕,๑๑๘ คน
- จำนวนครัวเรือนทั้งสิ้น ๓,๒๒๑ ครัวเรือน

### ๓.๒ ช่วงอายุและจำนวนประชากร

ประชากรส่วนใหญ่อยู่ในวัยทำงาน ๓๕ - ๕๕ ปี

## ๔. สภาพทางสังคม

### ๔.๑ การศึกษา

- |                                      |       |    |      |
|--------------------------------------|-------|----|------|
| - ศูนย์พัฒนาเด็กเล็กก่อนวัยเรียน     | จำนวน | ๖  | แห่ง |
| - โรงเรียนประถมศึกษา                 | จำนวน | ๖  | แห่ง |
| - โรงเรียนมัธยมศึกษา (ขยายโอกาส)     | จำนวน | ๓  | แห่ง |
| - ที่อ่านหนังสือพิมพ์ประจำหมู่บ้าน   | จำนวน | ๑๒ | แห่ง |
| - หอกระจายข่าว                       | จำนวน | ๑๒ | แห่ง |
| - การศึกษานอกระบบ(กศน.ตำบลถ้ำวัวแดง) | จำนวน | ๑  | แห่ง |

### ๔.๒ สาธารณสุข

องค์การบริหารส่วนตำบลถ้ำวัวแดง มีสถานบริการสาธารณสุข (โรงพยาบาลส่งเสริมสุขภาพตำบล) จำนวน ๒ แห่ง ดังนี้

- รพ.สต. ตำบลถ้ำวัวแดง
  - รพ.สต. บ้านห้วยน้ำคำ
- อัตราการมีและการใช้ส้วมราดน้ำ ร้อยละ ๑๐๐

### ๔.๓ อาชญากรรม

- ลักทรัพย์

### ๔.๔ ยาเสพติด

- ยาบ้า

### ๔.๕ การสังคมสงเคราะห์

- คนชรา คนพิการ ผู้ป่วยเอดส์ ผู้ด้อยโอกาส

## ๕. ระบบบริการพื้นฐาน

### ๕.๑ การคมนาคมขนส่ง

- คมนาคมทางบก มีถนนลาดยางแอสฟัลท์ ถนนคอนกรีตเสริมเหล็กและถนนลูกรัง

## ๕.๒ การไฟฟ้า

- มีระบบไฟฟ้าเข้าถึงทุกหมู่บ้าน จำนวน ๓,๑๒๐ ครัวเรือน

## ๕.๓ การประปา

- มีระบบประปาหมู่บ้านครบทั้ง ๑๒ หมู่บ้าน

## ๕.๔ โทรศัพท์

- ปัจจุบันทุกหมู่บ้านใช้โทรศัพท์เคลื่อนที่เป็นส่วนใหญ่

## ๕.๕ ไปรษณีย์หรือการสื่อสารหรือการขนส่ง และวัสดุ ครุภัณฑ์

- ที่ทำการไปรษณีย์ที่ใกล้ที่สุด ได้แก่ ไปรษณีย์อำเภอหนองบัวแดง

## ๖. ระบบเศรษฐกิจ

### ๖.๑ การเกษตร

- ราษฎรส่วนใหญ่ประมาณร้อยละ ๘๐ ประกอบอาชีพทำการเกษตรกรรมได้แก่ทำนา ปลูกข้าว ไร่ อ้อย มันสำปะหลัง ปลูกผัก ที่เหลือประกอบอาชีพส่วนตัวและรับจ้าง

### ๖.๒ การประมง

- ไม่มี

### ๖.๓ การปศุสัตว์

- การปศุสัตว์ คือ การเลี้ยงโค การเลี้ยงสุกร และไก่ไข่ ในทุกหมู่บ้าน

### ๖.๔ การบริการ

- |                     |    |      |
|---------------------|----|------|
| - ร้านค้าทั่วไป     | ๔๖ | แห่ง |
| - ตลาด              | ๑  | แห่ง |
| - ปั้มน้ำมันและก๊าซ | ๑๗ | แห่ง |
| - โรงเรียนขนาดเล็ก  | ๑๒ | แห่ง |
| - ร้านซ่อม/ต่าง ๆ   | ๘  | แห่ง |

### ๖.๕ การท่องเที่ยว

- หน่วยอนุรักษ์พันธุ์สัตว์ป่าถ้ำผาทิพย์ บ่อไขโหล

### ๖.๖ อุตสาหกรรม

- ไม่มี

### ๖.๗ การพาณิชย์และกลุ่มอาชีพ

- วิสาหกิจชุมชนกลุ่มกล้วยหอมทอง วิสาหกิจชุมชนกลุ่มปลูกเสาวรส

### ๖.๘ แรงงาน

- ราษฎรส่วนใหญ่ประมาณร้อยละ ๘๐ ประกอบอาชีพทำการเกษตรกรรมได้แก่ทำนา ปลูกข้าว ไร่ อ้อย มันสำปะหลัง ปลูกผัก ที่เหลือประกอบอาชีพส่วนตัวและรับจ้าง

## ๗. ศาสนา ประเพณี วัฒนธรรม

### ๗.๑ การนับถือศาสนา

- ในเขตพื้นที่ตำบลถ้ำวัวแดง ประชาชนนับถือศาสนา ๒ ศาสนา คือ ประชาชนนับถือศาสนาพุทธ ประมาณ ร้อยละ ๙๘ และประชาชนนับถือศาสนาคริสต์ ประมาณร้อยละ ๒ โดยมีข้อมูลศาสนสถานดังนี้

- โบสถ์คริสต์ ๒ แห่ง
- วัด/สำนักสงฆ์ ๑๖ แห่ง

### ๗.๒ ประเพณีและงานประจำปี

ประเพณี วัฒนธรรมท้องถิ่นที่สำคัญ มีดังนี้

๑. ประเพณีวันขึ้นปีใหม่
๒. ประเพณีงานบุญเดือนสาม
๓. ประเพณีวันสงกรานต์
๔. ประเพณีบุญบั้งไฟเดือนหก
๕. ประเพณีทอดเทียนเข้าพรรษา
๖. ประเพณีวันออกพรรษา
๗. ประเพณีงานลอยกระทง

### ๗.๓ ภูมิปัญญาท้องถิ่น ภาษาถิ่น

ภูมิปัญญาท้องถิ่น ประชาชนในเขตตำบลถ้ำวัวแดง ได้อนุรักษ์ภูมิปัญญาท้องถิ่นที่สำคัญๆ ได้แก่ วิธีการทำเครื่องจักสานใช้สำหรับในครัวเรือน การเลี้ยงไหม การทอผ้าไหม การทอเสื่อกก และวิธีการจับปลาธรรมชาติ ภาษาถิ่น ประชาชนส่วนใหญ่มากกว่าร้อยละ ๙๕ พูดภาษาท้องถิ่น คือ ภาษาอีสาน

### ๗.๔ สินค้าพื้นเมืองและของที่ระลึก

- ข้าวไรซ์เบอร์รี่ กล้วยหอมทอง

## ๘. ทรัพยากรธรรมชาติ

### ๘.๑ น้ำ

- น้ำที่ใช้ในการอุปโภค-บริโภค เป็นน้ำที่ได้จากน้ำฝน และน้ำดิบจากลำน้ำเจียง ลำน้ำเจา ซึ่งจะต้องนำมาผ่านกระบวนการของระบบประปา สำหรับน้ำใต้ดินมีปริมาณน้อยไม่สามารถนำขึ้นมาใช้ให้พอเพียงได้

### ๘.๒ ป่าไม้

- องค์การบริหารส่วนตำบลถ้ำวัวแดง มีทรัพยากรป่าไม้ ที่อุดมสมบูรณ์ ทำให้เป็นแหล่งกำเนิดลำน้ำเจียง และลำน้ำเจา บนเทือกเขาพญาฝ่อไหลลงสู่ที่ราบผ่านพื้นที่ ขององค์การบริหารส่วนตำบลถ้ำวัวแดง ทำให้ป่าไม้เกิดความชุ่มชื้น อุดมสมบูรณ์ตลอดปี

### ๘.๓ ภูเขา

- ลักษณะพื้นที่ภูเขาสลับซับซ้อน และเป็นที่ยอดสูง ประกอบด้วยเทือกเขาสำคัญ คือ เทือกเขาเพชรบูรณ์ เขาพังเหย

### ๘.๔ คุณภาพของทรัพยากรธรรมชาติ

- พื้นที่ป่า ยังคงความอุดมสมบูรณ์ แต่บางพื้นที่ถูกบุกรุกทำลายป่า  
- ลำน้ำเจียง และลำน้ำเจา ซึ่งเป็นแม่น้ำสายสำคัญ และแหล่งน้ำธรรมชาติอื่น จึงเป็นการเหมาะที่ประชากรได้ประโยชน์ในการประกอบอาชีพเกษตรกรรม

# ส่วนที่ ๒



## ส่วนที่ ๒

### ยุทธศาสตร์ขององค์กรปกครองส่วนท้องถิ่น

#### ๑. ความสัมพันธ์ระหว่างแผนพัฒนาระดับมหภาค

##### ๑.๑ แผนยุทธศาสตร์ชาติ ๒๐ ปี

คณะรัฐมนตรีได้มีมติเมื่อวันที่ ๓๐ มิถุนายน ๒๕๕๘ เห็นชอบให้มีการจัดตั้งคณะกรรมการจัดทำยุทธศาสตร์ชาติ มีอำนาจหน้าที่ในการจัดทำร่างยุทธศาสตร์ชาติระยะ ๒๐ ปี เพื่อใช้ในการขับเคลื่อนการพัฒนาประเทศสู่ความมั่นคง มั่งคั่ง และยั่งยืน และให้เสนอร่างยุทธศาสตร์ชาติระยะ ๒๐ ปี ให้คณะรัฐมนตรีพิจารณาให้ความเห็นชอบเพื่อใช้เป็นกรอบในการดำเนินงานในระยะที่ ๒ ของรัฐบาล (ปี ๒๕๕๘-๒๕๕๙) และกรอบการปฏิรูปในระยะที่ ๓ (ปี ๒๕๖๐) เป็นต้นไป ในการที่จะบรรลุวิสัยทัศน์และทำให้ประเทศไทยพัฒนาไปสู่อนาคตที่พึงประสงค์นั้น จำเป็นจะต้องมีการวางแผนและกำหนดยุทธศาสตร์การพัฒนาในระยะยาว และกำหนดแนวทางการพัฒนาของทุกภาคส่วนให้ขับเคลื่อนไปในทิศทางเดียวกัน ดังนั้น จึงจำเป็นต้องกำหนด ยุทธศาสตร์ชาติในระยะยาว เพื่อถ่ายทอดแนวทางการพัฒนาสู่การปฏิบัติในแต่ละช่วงเวลาอย่างต่อเนื่องและมีการบูรณาการ และสร้างความเข้าใจถึงอนาคตของประเทศไทยร่วมกัน และเกิดการรวมพลังของทุกภาคส่วนในสังคมทั้งประชาชน เอกชน ประชาสังคมในการขับเคลื่อนการพัฒนาเพื่อการสร้างและรักษาไว้ซึ่งผลประโยชน์แห่งชาติและบรรลุวิสัยทัศน์ “ประเทศไทยมีความมั่นคง มั่งคั่ง ยั่งยืน เป็นประเทศพัฒนาแล้ว ด้วยการพัฒนาตามปรัชญาของเศรษฐกิจพอเพียง” หรือคติพจน์ประจำชาติ “มั่นคง มั่งคั่ง ยั่งยืน” เพื่อให้ประเทศมีขีดความสามารถในการแข่งขัน มีรายได้สูงอยู่ในกลุ่มประเทศพัฒนาแล้ว คนไทยมีความสุข อยู่ดี กินดี สังคมมีความมั่นคงเสมอภาคและเป็นธรรม ซึ่งยุทธศาสตร์ชาติที่จะใช้เป็นกรอบแนวทางการพัฒนาในระยะ ๒๐ ปี ต่อจากนี้ไป จะประกอบด้วย ๖ ยุทธศาสตร์ ได้แก่

๑. ยุทธศาสตร์ด้านความมั่นคง
๒. ยุทธศาสตร์ด้านการสร้างความสามารถในการแข่งขัน
๓. ยุทธศาสตร์การพัฒนาและเสริมสร้างศักยภาพคน
๔. ยุทธศาสตร์ด้านการสร้างโอกาสความเสมอภาคและเท่าเทียมกันทางสังคม
๕. ยุทธศาสตร์ด้านการสร้างการเติบโตบนคุณภาพชีวิตที่เป็นมิตรกับสิ่งแวดล้อม
๖. ยุทธศาสตร์ด้านการปรับสมดุลและพัฒนาระบบการบริหารจัดการภาครัฐ

##### ๑.๒ แผนพัฒนาเศรษฐกิจและสังคมแห่งชาติ ฉบับที่ ๑๒ (พ.ศ. ๒๕๖๐ - ๒๕๖๔)

###### วิสัยทัศน์

จากสถานะของประเทศและบริบทการเปลี่ยนแปลงต่างๆ ที่ประเทศกำลังประสบอยู่ ทำให้การกำหนดวิสัยทัศน์แผนพัฒนาฯ ฉบับที่ ๑๒ ยังคงมีความต่อเนื่องจากวิสัยทัศน์แผนพัฒนาฯ ฉบับที่ ๑๑ และกรอบหลักการของการวางแผนที่น้อมนำและประยุกต์ใช้หลักปรัชญาของเศรษฐกิจพอเพียง ยึดคนเป็นศูนย์กลางของการพัฒนาอย่างมีส่วนร่วม การพัฒนาที่ยึดหลักสมดุล ยั่งยืน โดยวิสัยทัศน์ของการพัฒนาในแผนพัฒนาฯ ฉบับที่ ๑๒ ต้องให้ความสำคัญกับการกำหนดทิศทางการพัฒนาที่มุ่งสู่การเปลี่ยนผ่านประเทศไทยจากประเทศที่มีรายได้ปานกลางไปสู่ประเทศที่มีรายได้สูง มีความมั่นคง และยั่งยืน สังคมอยู่ร่วมกันอย่างมีความสุข และนำไปสู่การบรรลุวิสัยทัศน์ระยะยาว “มั่นคง มั่งคั่ง ยั่งยืน” ของประเทศ

## เป้าหมายการพัฒนาประเทศ

๑. การหลุดพ้นจากกับดักประเทศรายได้ปานกลางสู่รายได้สูง

(๑) เศรษฐกิจขยายตัวเฉลี่ยไม่ต่ำกว่าร้อยละ ๕.๐

(๒) ผลิตภัณฑ์มวลรวมในประเทศต่อหัว (GDP Per Capita) และรายได้ประชาชาติต่อหัว (GNP Per Capita) ณ สิ้นแผนพัฒนาฯ ฉบับที่ ๑๒ ในปี ๒๕๖๔ เพิ่มขึ้นเป็น ๓๑๗,๐๕๑ บาท (๙,๓๒๕ ดอลลาร์สหรัฐ) และ ๓๐๑,๑๙๙ บาท (๘,๘๕๙ ดอลลาร์ สหรัฐ) ต่อคนต่อปี

(๓) ผลผลิตภาพการผลิตเพิ่มขึ้นไม่ต่ำกว่าเฉลี่ยร้อยละ ๒.๕ ต่อปี

(๔) การลงทุนรวมขยายตัวไม่ต่ำกว่าเฉลี่ยร้อยละ ๘.๐ (การขยายตัวของการลงทุนภาครัฐไม่ต่ำกว่าร้อยละ ๑๐.๐ และการลงทุนของภาคเอกชนขยายตัวไม่ต่ำกว่าเฉลี่ยร้อยละ ๗.๕ ในขณะที่ปริมาณการส่งออกขยายตัวเฉลี่ยไม่ต่ำกว่าร้อยละ ๔.๐ ต่อปี)

๒. การพัฒนาศักยภาพคนให้สนับสนุนการเจริญเติบโตของประเทศและการสร้างสังคมสูงวัยอย่างมีคุณภาพ

(๑) ประชาชนทุกช่วงวัยมีความมั่นคงทางด้านเศรษฐกิจและสังคม (SocioEconomic Security) และมีคุณภาพชีวิตที่ดีขึ้น

(๒) การศึกษาและการเรียนรู้ได้รับการพัฒนาคุณภาพ

(๓) สถาบันทางสังคมมีความเข้มแข็งเป็นฐานรากที่เอื้อต่อการพัฒนาคน

๓. การลดความเหลื่อมล้ำในสังคม

(๑) การกระจายรายได้มีความเท่าเทียมกันมากขึ้น

(๒) บริการทางสังคมมีคุณภาพและมีการกระจายอย่างทั่วถึง

๔. การสร้างการเจริญเติบโตทางเศรษฐกิจและสังคมที่เป็นมิตรกับสิ่งแวดล้อม

(๑) รักษาความมั่นคงของฐานทรัพยากร สร้างสมดุลระหว่างการอนุรักษ์และการใช้ประโยชน์อย่างยั่งยืนและเป็นธรรม

(๒) ขับเคลื่อนประเทศสู่เศรษฐกิจและสังคมที่เป็นมิตรต่อสิ่งแวดล้อม

(๓) เพิ่มขีดความสามารถในการรับมือภัยพิบัติและการเปลี่ยนแปลงสภาพภูมิอากาศ

(๔) เพิ่มประสิทธิภาพและเสริมสร้างธรรมาภิบาลในการบริหารจัดการทรัพยากรธรรมชาติและ

สิ่งแวดล้อม

(๕) มีการบริหารจัดการน้ำให้สมดุลระหว่างการอุปสงค์และอุปทานของน้ำ

๕. การบริหารราชการแผ่นดินที่มีประสิทธิภาพ

(๑) การบริหารงานภาครัฐที่โปร่งใส เป็นธรรม มีประสิทธิภาพ และมีส่วนร่วม

(๒) จัดการทุจริตคอร์รัปชัน

(๓) มีการกระจายอำนาจที่เหมาะสม

กรอบยุทธศาสตร์แผนพัฒนาเศรษฐกิจและสังคมแห่งชาติ ฉบับที่ ๑๒ ประกอบด้วย ๑๐ ยุทธศาสตร์หลัก ดังนี้

๑. ยุทธศาสตร์การเสริมสร้างและพัฒนาศักยภาพทุนมนุษย์

๒. ยุทธศาสตร์การสร้างความเป็นธรรมลดความเหลื่อมล้ำในสังคม

๓. ยุทธศาสตร์การสร้างความเข้มแข็งทางเศรษฐกิจและแข่งขันได้อย่างยั่งยืน

๔. ยุทธศาสตร์ด้านการเติบโตที่เป็นมิตรกับสิ่งแวดล้อมเพื่อการพัฒนาอย่างยั่งยืน

๕. ยุทธศาสตร์ด้านความมั่นคง

๖. ยุทธศาสตร์ด้านการเพิ่มประสิทธิภาพและธรรมาภิบาลในภาครัฐ

๗. ยุทธศาสตร์ด้านการพัฒนาโครงสร้างพื้นฐานและระบบโลจิสติกส์

๘. ยุทธศาสตร์ด้านวิทยาศาสตร์ เทคโนโลยี การวิจัย และนวัตกรรม

- ๙. ยุทธศาสตร์การพัฒนาภาคเมือง และพื้นที่เศรษฐกิจ
- ๑๐. ยุทธศาสตร์ด้านการต่างประเทศ ประเทศเพื่อนบ้าน และภูมิภาค

### ๑.๓ แผนพัฒนาภาค / แผนพัฒนากลุ่มจังหวัด / แผนพัฒนาจังหวัด

แผนพัฒนากลุ่มจังหวัดภาคตะวันออกเฉียงเหนือตอนล่าง ๑ (นครราชสีมา บุรีรัมย์ สุรินทร์ ชัยภูมิ)  
วิสัยทัศน์ของกลุ่มจังหวัด (Vision)

“ประตูอีสานสู่สากล (Northeast gateway to Global communities)”

เป้าประสงค์ของกลุ่มจังหวัด (Goals)

“สังคมเข้มแข็ง ประชาชนมั่นคง”

ประเด็นยุทธศาสตร์ของกลุ่มจังหวัด (Strategic Issues)

๑. การพัฒนาการผลิตสินค้าเกษตรอินทรีย์เพื่อการส่งออก (ข้าวหอมมะลิ)

- ผู้รับผิดชอบหลัก จังหวัดสุรินทร์
- ผู้รับผิดชอบร่วม จังหวัดนครราชสีมา, ชัยภูมิ, บุรีรัมย์

๒. การพัฒนาการแปรรูปสินค้าเกษตร

- ผู้รับผิดชอบหลัก จังหวัดนครราชสีมา
- ผู้รับผิดชอบร่วม จังหวัดชัยภูมิ, สุรินทร์, บุรีรัมย์

๓. การพัฒนาผลิตภัณฑ์ใหม่ และอุตสาหกรรมสิ่งทอ

- ผู้รับผิดชอบหลัก จังหวัดชัยภูมิ
- ผู้รับผิดชอบร่วม จังหวัดนครราชสีมา, สุรินทร์, บุรีรัมย์

๔. การพัฒนาอุตสาหกรรมยานยนต์

- ผู้รับผิดชอบหลัก จังหวัดนครราชสีมา
- ผู้รับผิดชอบร่วม จังหวัดชัยภูมิ, สุรินทร์, บุรีรัมย์

๕. การพัฒนาอุตสาหกรรมการท่องเที่ยว

- ผู้รับผิดชอบหลัก จังหวัดบุรีรัมย์
- ผู้รับผิดชอบร่วม จังหวัดนครราชสีมา, สุรินทร์, ชัยภูมิ

ยุทธศาสตร์ / กลยุทธ์ของกลุ่มจังหวัด (Strategies)

ประเด็นยุทธศาสตร์ที่ ๑ การพัฒนาอุตสาหกรรมยานยนต์ การยกระดับศักยภาพอุตสาหกรรมยานยนต์  
แบบบูรณาการและยั่งยืน

- ๑.๑ ส่งเสริมการลงทุนโดยเน้นวิสาหกิจขนาดกลาง และขนาดย่อม (SMEs)
- ๑.๒ พัฒนาปัจจัยสนับสนุนเพื่อเพิ่มขีดความสามารถในการแข่งขัน
- ๑.๓ ยกกระดับมาตรฐานสถานประกอบการ
- ๑.๔ ผลักดันอุตสาหกรรมประกอบตัวถังรถยนต์โดยสารและรถบรรทุก

ประเด็นยุทธศาสตร์ที่ ๒ การพัฒนาเกษตรอินทรีย์ และการแปรรูปสินค้าเกษตร

- ๒.๑ เพิ่มความเข้มแข็งและเชื่อมเครือข่ายสถาบันเกษตรกรเพื่อการแปรรูปและการตลาด
- ๒.๒ การเพิ่มศักยภาพในการผลิต แปรรูปและการส่งออก
- ๒.๓ การรักษาสีสิ่งแวดลอม

ประเด็นยุทธศาสตร์ที่ ๓ การพัฒนาผลิตภัณฑ์ผ้าไหมและอุตสาหกรรมสิ่งทอ การพัฒนาผลิตภัณฑ์ผ้าไหม

- ๓.๑ การตลาดนำการผลิต
- ๓.๒ การพัฒนาคุณภาพและมาตรฐานผลิตภัณฑ์ผ้าไหม
- ๓.๓ การส่งเสริมภูมิปัญญาท้องถิ่นให้ยั่งยืน

- ๓.๔ การส่งเสริมการลงทุนด้านอุตสาหกรรมสิ่งทอ
- ๓.๕ การปรับปรุงกระบวนการเรียนรู้
- ๓.๖ การเพิ่มขีดความสามารถในการแข่งขันของผู้ประกอบการ

**ประเด็นยุทธศาสตร์ที่ ๔ การพัฒนาการท่องเที่ยว**

- ๔.๑ การเพิ่มรายได้จากการท่องเที่ยว
- ๔.๒ การพัฒนาศักยภาพแหล่งท่องเที่ยวและกิจกรรม
- ๔.๓ การเพิ่มศักยภาพสินค้าและบริการ
- ๔.๔ การพัฒนาปรับปรุงโครงสร้างพื้นฐานและสิ่งอำนวยความสะดวก
- ๔.๕ การพัฒนาผู้มีส่วนร่วมในการท่องเที่ยว

**ตัวชี้วัดเป้าประสงค์และเป้าหมายของกลุ่มจังหวัด**

- ๑. จำนวนการจ้างแรงงานในอุตสาหกรรมยานยนต์เพิ่มขึ้น (คน)
- ๒. เพิ่มพื้นที่เพาะปลูกข้าวหอมมะลิอินทรีย์ (ไร่)
- ๓. ผลผลิตข้าวหอมมะลิต่อไร่สูงขึ้น (ก.ก./ไร่)
- ๔. ผลผลิตมันสำปะหลังต่อไร่สูงขึ้น (ตัน/ไร่)
- ๕. จำนวนสมาชิกในกลุ่มผลิตภัณฑ์ใหม่ได้รับการฝึกอบรมเฉพาะด้าน (ราย)
- ๖. มูลค่าการผลิตผ้าไหมเพิ่มขึ้น (ล้านบาท/ปี)
- ๗. จำนวนการจ้างแรงงานในอุตสาหกรรมสิ่งทอเพิ่มขึ้น (คน)
- ๘. จำนวนนักท่องเที่ยวเพิ่มขึ้น (คน)
- ๙. ค่าใช้จ่ายของนักท่องเที่ยว/คนเพิ่มขึ้น (บาท)
- ๑๐. จำนวนแหล่งท่องเที่ยวใหม่ที่ได้รับการพัฒนาศักยภาพเพิ่มขึ้น (แห่ง)

**ยุทธศาสตร์การพัฒนาจังหวัดชัยภูมิ**

วิสัยทัศน์จังหวัดชัยภูมิ “เมืองคุณภาพด้านสินค้าเกษตร อุตสาหกรรม และ การท่องเที่ยวในประชาคมเศรษฐกิจอาเซียน”

**พันธกิจ**

- ๑. พัฒนาผลิตภาพการผลิตภาคการเกษตรและอุตสาหกรรมให้มีประสิทธิภาพและยั่งยืนรองรับการเข้าสู่ประชาคมเศรษฐกิจอาเซียน
- ๒. พัฒนาการท่องเที่ยวให้มีคุณภาพและมาตรฐานเพื่อสร้างรายได้จากการท่องเที่ยว
- ๓. บริหารจัดการทรัพยากรธรรมชาติและสิ่งแวดล้อมให้มีความสมบูรณ์และยั่งยืน
- ๔. สร้างสังคมอยู่ดีมีสุข เข้มแข็งพึ่งพาตนเองได้ตามหลักปรัชญาเศรษฐกิจพอเพียง

**เป้าประสงค์รวม**

- ๑. ผลิตภัณฑ์มวลรวมจังหวัดภาคการเกษตรและอุตสาหกรรมเพิ่มขึ้น
- ๒. รายได้จากการท่องเที่ยวเพิ่มขึ้น
- ๓. ประชาชนมีคุณภาพ ครอบคลุมอบอุ่น ชุมชนเข้มแข็ง
- ๔. สภาพพื้นที่ป่าคงความอุดมสมบูรณ์และมีพื้นที่ไม่น้อยกว่าร้อยละ ๔๐ ของพื้นที่จังหวัด

**ตัวชี้วัดและค่าเป้าหมายการพัฒนา (KPI)**

- ๑. ร้อยละที่เพิ่มขึ้นของผลิตภัณฑ์มวลรวมจังหวัดภาคการเกษตร
- ๒. ร้อยละที่เพิ่มขึ้นของผลิตภัณฑ์มวลรวมจังหวัดภาคอุตสาหกรรม
- ๓. ร้อยละที่เพิ่มขึ้นของรายได้จากการท่องเที่ยว

๔. สัดส่วนของพื้นที่ป่าสมบูรณ์ต่อพื้นที่จังหวัดเพิ่มขึ้น
๕. จำนวนชุมชนที่ดำเนินการตามแนวทางเศรษฐกิจพอเพียง

### ยุทธศาสตร์การพัฒนาจังหวัด

ยุทธศาสตร์ที่ ๑ การพัฒนาขีดความสามารถในการผลิต การจัดการสินค้าและบริการ สร้างมูลค่าเพิ่มอย่างมีประสิทธิภาพและยั่งยืน

- ยุทธศาสตร์ที่ ๒ การพัฒนาการท่องเที่ยวให้มีคุณภาพได้มาตรฐาน
- ยุทธศาสตร์ที่ ๓ การบริหารจัดการทรัพยากรธรรมชาติและสิ่งแวดล้อม แบบมีส่วนร่วม
- ยุทธศาสตร์ที่ ๔ การพัฒนาสังคมและคุณภาพชีวิตตามหลักปรัชญาเศรษฐกิจพอเพียง

### ๑.๔ ยุทธศาสตร์การพัฒนาขององค์กรปกครองส่วนท้องถิ่นในเขตจังหวัด

#### แนวทางการพัฒนาท้องถิ่นขององค์กรปกครองส่วนท้องถิ่นจังหวัดชัยภูมิ

##### วิสัยทัศน์

“เป็นศูนย์กลางการท่องเที่ยวเชิงอนุรักษ์ธรรมชาติและวัฒนธรรม เป็นแหล่งผลิตอาหารพลังงานทดแทนสำคัญ และเป็นสังคมคุณภาพที่พร้อมก้าวสู่ประชาคมอาเซียน”

##### พันธกิจ

๑. ส่งเสริมการพัฒนาการศึกษา ศาสนา ศิลปวัฒนธรรม และภูมิปัญญาท้องถิ่น
๒. พัฒนาคูณภาพชีวิตและความเป็นอยู่ที่ดีของประชาชน
๓. พัฒนาศักยภาพและขีดความสามารถภาคการเกษตร
๔. พัฒนาศักยภาพด้านการท่องเที่ยว
๕. ส่งเสริมการอนุรักษ์และใช้พลังงานอย่างมีคุณค่า
๖. พัฒนาโครงสร้างพื้นฐานเพื่อเพิ่มขีดความสามารถและรับรองการเจริญเติบโตของจังหวัด
๗. บริหารจัดการทรัพยากรธรรมชาติและสิ่งแวดล้อม
๘. บริหารจัดการบ้านเมืองที่ดี มีประสิทธิภาพ

##### เป้าประสงค์หลัก

๑. เด็ก เยาวชน และประชาชนของจังหวัดชัยภูมิได้รับการศึกษาที่มีคุณภาพ
๒. ศาสนา ศิลปวัฒนธรรม และภูมิปัญญาท้องถิ่นได้รับการสืบสานคุณค่า
๓. ประชาชนมีคุณภาพชีวิตที่ดี ครอบครัวอบอุ่น ชุมชนเข้มแข็ง
๔. เกษตรกรมีรายได้สูงขึ้น
๕. การท่องเที่ยวของจังหวัดชัยภูมิได้รับความนิยมเพิ่มสูงขึ้น
๖. เป็นแหล่งสร้างพลังงานทดแทนที่ใหญ่ที่สุดในภาคตะวันออกเฉียงเหนือ
๗. ประชาชนมีส่วนร่วมในการอนุรักษ์และใช้พลังงานอย่างมีคุณค่า
๘. มีระบบโลจิสติกส์ที่รองรับการเป็นศูนย์กลางทางการตลาดและเชื่อมโยงประเทศสู่ประชาคมอาเซียน
๙. ทรัพยากรธรรมชาติและสิ่งแวดล้อมได้รับการอนุรักษ์และฟื้นฟู
๑๐. มีการบริหารจัดการบ้านเมืองที่ดี

##### ยุทธศาสตร์การพัฒนา

- ยุทธศาสตร์ที่ ๑ การพัฒนาคนและสังคมที่มีคุณภาพ
- ยุทธศาสตร์ที่ ๒ การพัฒนาคุณภาพชีวิตและความเป็นอยู่ของประชาชนให้เข้มแข็งและยั่งยืน
- ยุทธศาสตร์ที่ ๓ การพัฒนาศักยภาพและขีดความสามารถด้านการเกษตร
- ยุทธศาสตร์ที่ ๔ การพัฒนาศักยภาพการท่องเที่ยว

- ยุทธศาสตร์ที่ ๕ การส่งเสริมการอนุรักษ์และใช้พลังงานอย่างมีคุณค่า
- ยุทธศาสตร์ที่ ๖ การพัฒนาโครงสร้างพื้นฐานเพื่อรองรับการเป็นศูนย์กลางทางการตลาดและการเชื่อมโยงสู่ประเทศในประชาคมอาเซียน
- ยุทธศาสตร์ที่ ๗ การบริหารจัดการทรัพยากรธรรมชาติและสิ่งแวดล้อม แบบมีส่วนร่วมและยั่งยืน
- ยุทธศาสตร์ที่ ๘ การบริหารจัดการบ้านเมืองที่ดี มีประสิทธิภาพ

## ๒. ยุทธศาสตร์ขององค์กรปกครองส่วนท้องถิ่น

### ยุทธศาสตร์และแนวทางการพัฒนาองค์การบริหารส่วนตำบลถ้ำวัวแดง

#### ๒.๑ วิสัยทัศน์

“ธรรมชาติสมบูรณ์ เพิ่มพูนเศรษฐกิจ พิชิตความยากจน มวลชนพัฒนา นำภูมิปัญญาไทย ใฝ่ใจศาสนา พัฒนาคุณภาพชีวิตที่ยั่งยืน”

#### พันธกิจ

**พันธกิจหลักที่ ๑** การสร้างระบบคมนาคม ระบบสาธารณสุขโรค และสาธารณสุขการ ที่มีประสิทธิภาพและสนับสนุนแนวทางการพัฒนาเมือง

**พันธกิจหลักที่ ๒** การสร้างความเข้มแข็งด้านการเงิน การคลัง โดยการปรับปรุงกระบวนการบริหารการเงินการคลัง ให้สอดคล้องกับอำนาจหน้าที่และภารกิจที่มีอยู่เดิม และได้รับโอนจากการกระจายอำนาจรัฐสู่ท้องถิ่น

**พันธกิจหลักที่ ๓** ส่งเสริมและพัฒนากระบวนการผลิตการพาณิชย์และการลงทุนของภาคเกษตรกรรม อุตสาหกรรม การเกษตรและอุตสาหกรรมสิ่งทอ ให้เป็นทุนการสร้างงานและกระจายรายได้โดยให้ความสำคัญกับการสร้างมูลค่าเพิ่มของผลผลิตให้มีคุณภาพ ประสิทธิภาพ

**พันธกิจหลักที่ ๔** การพัฒนาเศรษฐกิจฐานราก ให้เข้มแข็งและสามารถพึ่งพาตนเองได้ด้วยการพัฒนาธุรกิจชุมชนอย่างครบวงจร

**พันธกิจหลักที่ ๕** การพัฒนาคุณภาพของคนและให้ความคุ้มครองทางสังคมอย่างทั่วถึงและเป็นระบบ

**พันธกิจหลักที่ ๖** การพัฒนาท้องถิ่นให้น่าอยู่ มีความสงบ สะดวก ปลอดภัย และมีระเบียบวินัย รวมทั้งเสริมสร้างความเข้มแข็งของครอบครัวและชุมชน เพื่อสนับสนุนการยกระดับคุณภาพชีวิต

**พันธกิจหลักที่ ๗** การเพิ่มประสิทธิภาพในการจัดการทรัพยากรธรรมชาติและสิ่งแวดล้อมให้เกิดสภาวะแวดล้อมที่ดีในชุมชน

**พันธกิจหลักที่ ๘** การสร้างระบบการบริหารจัดการที่ดี โดยให้ประชาชนและทุกภาคส่วนของสังคมมีส่วนร่วมในการตัดสินใจ การวางแผนพัฒนา การตรวจสอบ เพื่อให้เกิดความโปร่งใสในการบริหาร และการปกครอง

**พันธกิจหลักที่ ๙** พัฒนาศักยภาพและขีดความสามารถของคนในชุมชน โดยเสริมสร้างความเข้มแข็งของชุมชนและเครือข่ายชุมชน เพื่อนำไปสู่การพึ่งตนเองได้

#### ๒.๒ ยุทธศาสตร์การพัฒนา

๑. ยุทธศาสตร์การพัฒนาด้านโครงสร้างพื้นฐานการคมนาคม
๒. ยุทธศาสตร์การพัฒนาด้านเศรษฐกิจ
๓. ยุทธศาสตร์การพัฒนาด้านสังคมและการส่งเสริมคุณภาพชีวิต
๔. ยุทธศาสตร์การพัฒนาด้านการเมือง/การบริหาร
๕. ยุทธศาสตร์การพัฒนาด้านทรัพยากรธรรมชาติและสิ่งแวดล้อม

## ๒.๓ เป้าประสงค์

๑. ชุมชนมีเส้นทางการคมนาคมสะดวก ปลอดภัย ทั้งเพื่อการสัญจรและขนถ่ายสินค้าภาคเกษตร ออกสู่ตลาดเพิ่มมากขึ้น
๒. ประชาชนได้รับบริการด้านสาธารณสุข โภค สาธารณูปการ อย่างครอบคลุมและทั่วถึง
๓. เด็ก เยาวชน และประชาชน สามารถเข้าถึงและได้รับการศึกษาที่มีคุณภาพมากขึ้น
๔. อัตราการเจ็บป่วยของประชาชนในเขตพื้นที่ลดลง
๕. ประชาชนมีความพึงพอใจต่อการให้บริการสาธารณะขององค์กรปกครองส่วนท้องถิ่นเพิ่มมากขึ้น
๖. ภาคประชาชนเข้ามามีส่วนร่วมในการบริหารจัดการองค์กรเพิ่มขึ้น
๗. สินค้าทางการเกษตรมีผลผลิตต่อไร่สูงขึ้น
๘. ในพื้นที่มีแหล่งผลิตสินค้าอุปโภค-บริโภค ที่หลากหลายเพิ่มขึ้น
๙. รายได้ที่เกิดจากการจำหน่ายสินค้าหรือผลผลิตในเขตพื้นที่เพิ่มขึ้น
๑๐. มีพื้นที่ป่าไม้ที่เป็นป่าต้นน้ำเพิ่มขึ้น
๑๑. ปริมาณน้ำเพื่อการเกษตรเพิ่มขึ้น
๑๒. ปริมาณขยะมูลฝอยในเขตพื้นที่ลดลง
๑๓. ประชาชนมีความมั่นคงทางเศรษฐกิจอย่างยั่งยืน มีความปลอดภัยในชีวิตและทรัพย์สิน สามารถดำรงชีวิตได้อย่างปกติสุข
๑๔. ประชาชนได้รับการส่งเสริมและสนับสนุนจากทุกภาคส่วนอย่างครอบคลุมและทั่วถึง

## ๒.๔ ตัวชี้วัด

๑. ในเขตพื้นที่ตำบลมีโครงสร้างพื้นฐานให้ประชาชนได้ใช้บริการร้อยละ ๖๐
๒. ร้อยละของความสำเร็จของการจัดการศึกษา
๓. ร้อยละของประชาชนมีระบบบริการสุขภาพที่ดีมาตรฐานและทั่วถึง
๔. ร้อยละของจำนวนประชาชนที่เข้าร่วมโครงการ/กิจกรรม ด้านศิลป วัฒนธรรม ประเพณี และภูมิปัญญาท้องถิ่น และการกีฬา
๕. ร้อยละของประชาชนที่เข้ามามีส่วนร่วมในการบริหารจัดการองค์กรที่มีประสิทธิภาพ เป็นธรรม โปร่งใส ตรวจสอบได้
๖. จำนวนบุคลากรของหน่วยงานที่ได้รับการฝึกอบรมเพิ่มพูนความรู้ในการปฏิบัติหน้าที่
๗. ร้อยละของจำนวนประชาชนที่เข้าร่วมโครงการ/กิจกรรม ด้านการพัฒนาฝึกอบรมส่งเสริมอาชีพ
๘. จำนวนพื้นที่สาธารณะที่ได้รับการอนุรักษ์ พื้นที่ฟู
๙. จำนวนครั้งของสาธารณภัยที่เกิดขึ้นภายในเขตพื้นที่

## ๒.๕ ค่าเป้าหมาย

๑. การบริการโครงสร้างพื้นฐาน ประชาชนได้รับบริการสะดวก รวดเร็ว และปลอดภัย
๒. การตระหนักถึงความสำคัญในการศึกษาเล่าเรียน นำสู่การพัฒนาคุณภาพชีวิต
๓. ประชาชนมีคุณภาพชีวิตที่ดี อยู่ดี กินดี ครอบครัวยั่งยืน มีความสามัคคี สังคมสงบสุข
๔. ความเข้มแข็งทางเศรษฐกิจของประชาชน การพัฒนาฝีมือในการผลิต เพิ่มมูลค่าของสินค้าสามารถขยายการตลาดได้
๕. การบริหารจัดการองค์กรที่ดี โดยบูรณาการร่วมกันทุกภาคส่วน
๖. ทรัพยากรธรรมชาติมีความอุดมสมบูรณ์ มลภาวะสิ่งแวดล้อมไม่เป็นพิษ

## ๒.๖ กลยุทธ์

### กลยุทธ์ที่ ๑ ด้านโครงสร้างพื้นฐานการคมนาคม

๑. การพัฒนาการก่อสร้างถนน ปรับปรุงบำรุง ถนนท่อระบายน้ำ
๒. การพัฒนาการขยายเขตไฟฟ้า
๓. การพัฒนาท่าก่อสร้างฝาย ชุดลอก คู คลอง ซ่อมแซมฝายน้ำล้น
๔. การพัฒนาการก่อสร้างระบบประปา, บ่อบาดาล, ชลประทานขนาดเล็ก, ขนาดกลาง

### กลยุทธ์ที่ ๒ ด้านเศรษฐกิจ

๑. การพัฒนาและส่งเสริมอาชีพให้แก่ประชาชน
๒. การพัฒนาระบบการเกษตร

### กลยุทธ์ที่ ๓ ด้านสังคมและการส่งเสริมคุณภาพชีวิต

๑. การพัฒนาส่งเสริมเด็ก เยาวชน พัฒนาสงเคราะห์คนยากจน, คนพิการและผู้สูงอายุ
๒. การพัฒนาการป้องกันบรรเทาสาธารณภัย
๓. การพัฒนาบทบาทการรักษาความสงบภายใน
๔. การพัฒนาส่งเสริมและสนับสนุนด้านการศึกษา
๕. การพัฒนาอนุรักษ์วัฒนธรรมและประเพณีท้องถิ่น
๖. การพัฒนาการศึกษาและนันทนาการ
๗. การพัฒนาการส่งเสริมสุขภาพและอนามัย

### กลยุทธ์ที่ ๔ ด้านการเมืองการบริหาร

๑. การพัฒนาส่งเสริมให้ผู้นำมีความรู้ด้านการเมือง การปกครองให้ประชาชนมีจิตสำนึกบทบาทหน้าที่การมีส่วนร่วมด้านการเมืองการปกครองในระบอบประชาธิปไตย
๒. การพัฒนาโครงการก่อสร้างอาคารต่างๆ
๓. การพัฒนาเครื่องมือเครื่องใช้และสถานที่ปฏิบัติงาน

### กลยุทธ์ที่ ๕ ด้านทรัพยากรธรรมชาติและสิ่งแวดล้อม

๑. การพัฒนาโครงการอนุรักษ์ทรัพยากรธรรมชาติและสิ่งแวดล้อม

## ๒.๗ จุดยืนทางยุทธศาสตร์

๑. มีการพัฒนาด้านโครงสร้างพื้นฐานที่ได้มาตรฐาน เพื่อรองรับการขยายตัวของเศรษฐกิจและสังคม
๒. มีการเกษตรที่เป็นฐานหลักที่สามารถรองรับวิกฤตเศรษฐกิจได้ เป็นแหล่งผลิตอาหารที่สำคัญ
๓. มีการพัฒนาระบบการศึกษา
๔. ส่งเสริมศิลป วัฒนธรรม ประเพณี และภูมิปัญญาท้องถิ่น และการกีฬา
๕. การพัฒนาระบบสาธารณสุขและสิ่งแวดล้อม การบริหารจัดการขยะมูลฝอย
๖. การพัฒนาระบบการบริหารจัดการภาครัฐที่ดี มีส่วนร่วมจากทุกภาคส่วน



## ๒.๘ ความเชื่อมโยงของยุทธศาสตร์ในภาพรวม

การจัดทำแผนพัฒนาท้องถิ่น (พ.ศ. ๒๕๖๑-๒๕๖๕) ขององค์การบริหารส่วนตำบลถ้ำวัวแดง ความเชื่อมโยงของยุทธศาสตร์ในภาพรวม ดังนี้

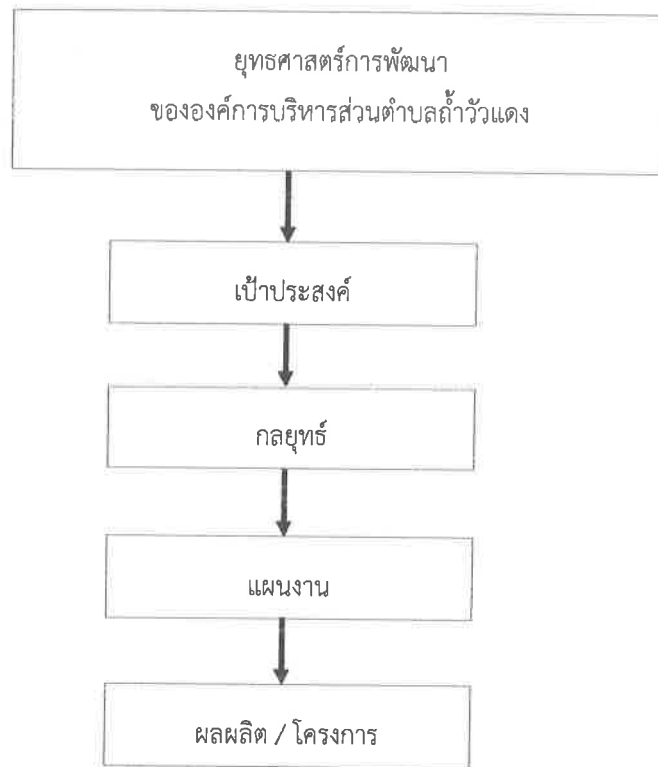

### ๓. การวิเคราะห์เพื่อพัฒนาท้องถิ่น

#### ๓.๑ การวิเคราะห์กรอบการจัดทำยุทธศาสตร์ขององค์กรปกครองส่วนท้องถิ่น

การวิเคราะห์สภาวะแวดล้อมของตำบลถ้ำวัวแดง โดยการนำข้อมูลพื้นฐานของตำบลและผลการพัฒนาที่ผ่านมา ศักยภาพการพัฒนาด้านโครงสร้างพื้นฐาน ด้านเศรษฐกิจและสังคม ด้านทรัพยากรธรรมชาติและสิ่งแวดล้อมทั้งนโยบายของรัฐบาล และปัญหาความต้องการของประชาชนในเขตพื้นที่ สามารถนำมาวิเคราะห์ศักยภาพด้วยเทคนิค SWOT Analysis (จุดแข็ง จุดอ่อน โอกาส และอุปสรรค) โดยมีผลการวิเคราะห์ภาพรวม ดังนี้

#### ๑. ปัจจัยภายใน (Internal Factors) พบว่า

##### ๑.๑ จุดแข็ง (Strength = S)

๑. มีความรู้และภูมิปัญญาท้องถิ่นหลายด้านซึ่งสามารถใช้ประโยชน์ในการพัฒนาเพื่อสร้างรายได้ของประชาชน
๒. ทรัพยากรภายในองค์กรมีความพร้อมพอสมควรในการให้บริการสาธารณะแก่ประชาชนในตำบล
๓. เป็นหน่วยงานที่มีความใกล้ชิดกับประชาชนมากที่สุด สามารถแก้ปัญหาและตอบสนองความต้องการของประชาชนได้มากที่สุด
๔. ประชาชนเริ่มเล็งเห็นถึงความสำคัญโดยเข้ามามีส่วนร่วมในการพัฒนาท้องถิ่นมากขึ้น
๕. เกษตรกรและกลุ่มต่างๆ มีการรวมตัวเข้มแข็ง
๖. ประชากรส่วนใหญ่มีความสามัคคีในการจัดกิจกรรมด้านประเพณี วัฒนธรรมท้องถิ่น

## ๑.๒ จุดอ่อน (Weakness = W)

๑. ยั้งขาดการพัฒนาและประชาสัมพันธ์แหล่งท่องเที่ยว
๒. บริการด้านโครงสร้างพื้นฐานไม่ทั่วถึง
๓. งบประมาณมีจำนวนจำกัดและขาดการสนับสนุนงบประมาณในการดำเนินโครงการขนาดใหญ่
๔. ปัญหาการใช้ทรัพยากรธรรมชาติและการทำลายสิ่งแวดล้อมที่เพิ่มมากขึ้น
๕. แหล่งท่องเที่ยวบางส่วนอยู่ในเขตป่าสงวน ยากต่อการเข้าถึงและพัฒนา
๖. ในช่วงฤดูแล้งจะมีสภาพอากาศที่แล้งยาวนาน
๗. มีแหล่งน้ำแต่ไม่สามารถพัฒนาได้อย่างเต็มที่
๘. ประชาชนในบางพื้นที่ไม่มีเอกสารสิทธิ์ในที่ดินทำกิน
๙. ชุมชนมีส่วนร่วมในการบริหารจัดการของท้องถิ่นน้อย
๑๐. ขาดบุคลากรในการให้ความรู้ แนะนำการประกอบอาชีพ

## ๒. ปัจจัยภายนอก

### ๒.๑ โอกาส (Opportunity = O)

๑. ได้รับความช่วยเหลือจากองค์กรต่าง ๆ
๒. นโยบายการกระจายอำนาจเป็นสาเหตุให้องค์กรปกครองส่วนท้องถิ่นต้องปรับบทบาท ภารกิจ หน้าที่ และพัฒนาระบบบริหารงานของท้องถิ่นให้มีความเข้มแข็งและมีระบบบริหารจัดการที่ดี
๓. พระราชบัญญัติกำหนดแผนและขั้นตอนการกระจายอำนาจให้แก่องค์กรปกครองส่วนท้องถิ่น พ.ศ. ๒๕๔๒ กำหนดให้องค์กรปกครองส่วนท้องถิ่นมีอำนาจหน้าที่ในการจัดระบบบริการสาธารณะเพื่อประโยชน์ของประชาชนในท้องถิ่น โดยที่หน่วยงานราชการส่วนกลางและส่วนภูมิภาคส่งเสริมและสนับสนุนการถ่ายโอนภารกิจให้แก่องค์กรปกครองส่วนท้องถิ่น
๔. เทคโนโลยีสารสนเทศที่ทันสมัย ทำให้รับรู้ข้อมูลข่าวสารได้รวดเร็ว และนำมาใช้ในการทำงานได้ง่ายขึ้น
๕. รัฐบาลมีการขับเคลื่อนหลักปรัชญาเศรษฐกิจพอเพียงส่งผลให้เกิดประโยชน์ต่อการพัฒนา ปลูกฝังค่านิยม อยู่แบบพอเพียงให้แก่ประชาชน

### ๒.๒ อุปสรรค (Threat = T)

๑. งบประมาณที่ได้รับสนับสนุนจากภาครัฐมีไม่เพียงพอ
๒. สภาพการณ์ทางการเมือง เศรษฐกิจในระดับประเทศ ในระดับภูมิภาคส่งผลกระทบต่อการพัฒนาท้องถิ่น
๓. เกิดปัญหาภัยแล้งยาวนาน ทำให้ขาดแคลนน้ำอุปโภค บริโภค ในช่วงฤดูแล้งและในช่วงฤดูฝนทำให้เกิดปัญหาอุทกภัย วาตภัย
๔. ประชาชนไม่ให้ความร่วมมือในการพัฒนาท้องถิ่น
๕. ความทันสมัยและกระแสวัฒนธรรมต่างชาติ ทำให้ประชาชนในท้องถิ่นสืมรากฐานทางวัฒนธรรมที่มีอยู่ และหันไปนิยมวัฒนธรรมการบริโภคมากขึ้น

## ๓.๒ การประเมินสถานการณ์สภาพแวดล้อมภายนอกที่เกี่ยวข้อง

### บริบทภายใน

### ภาพเศรษฐกิจไทยในกรณีฐาน ภายใต้สมมติฐาน

- (๑) แนวโน้มการขยายตัวของเศรษฐกิจโลกเฉลี่ยร้อยละ ๓.๘ ในช่วงแผนพัฒนาฯ ฉบับที่ ๑๒ และร้อยละ ๔.๒ ในช่วงแผนพัฒนาฯ ฉบับที่ ๑๓
- (๒) การลงทุนภาครัฐขยายตัวเฉลี่ยร้อยละ ๔
- (๓) ราคาน้ำมันเฉลี่ย ๗๐-๘๐ ดอลลาร์ สรอ. ต่อบาร์เรลในช่วงแผนพัฒนาฯ ฉบับที่ ๑๒ และเฉลี่ย ๘๐-๑๐๐ ดอลลาร์ สรอ. ต่อบาร์เรลในช่วงแผนพัฒนาฯ ฉบับที่ ๑๓

(๔) ผลผลิตภาพการผลิตรวมขยายตัวร้อยละ ๒.๑ โดยผลผลิตภาพการผลิตภาคเกษตรหดตัวต่อเนื่องเฉลี่ยร้อยละ ๐.๘ ภาคอุตสาหกรรมขยายตัวเฉลี่ยร้อยละ ๒.๐ และภาคบริการขยายตัวเฉลี่ยร้อยละ ๓.๐

(๕) การลงทุนภาคเอกชนขยายตัวเฉลี่ยร้อยละ ๕ และ

(๖) กำลังแรงงานลดลงเฉลี่ยร้อยละ ๐.๒ และร้อยละ ๐.๗ ในช่วงแผนพัฒนาฯ ฉบับที่ ๑๒ และ ๑๓ ตามลำดับภายใต้สมมติฐานเหล่านี้ เศรษฐกิจไทยในช่วง ๑๐ ปีข้างหน้ามีแนวโน้มที่จะขยายตัวเฉลี่ยร้อยละ ๓.๓-๔.๓ โดยมีค่ากลางของการประมาณการร้อยละ ๓.๘ ซึ่งทำให้เศรษฐกิจไทยจะสามารถขยายฐานะขึ้นเป็นประเทศรายได้สูงในช่วงปี ๒๕๗๑ (ในกรณีเศรษฐกิจขยายตัวเฉลี่ยร้อยละ ๔.๓-๒๕๗๔) (ในกรณีเศรษฐกิจขยายตัวเฉลี่ยร้อยละ ๓.๓) การขยายตัวในกรณีฐานดังกล่าวทำให้เศรษฐกิจไทยมีความเสี่ยงที่จะตกอยู่ภายใต้กับดักประเทศรายได้ปานกลางอย่างถาวรมากขึ้น เมื่อคำนึงถึงเงื่อนไขในระยะยาว โดยเฉพาะ

(๑) การลดลงของกำลังแรงงานที่จะหดตัวเร่งขึ้นเป็นเฉลี่ยร้อยละ ๑.๐ ในช่วงแผนพัฒนาฯ ฉบับที่ ๑๔ ซึ่งจะเป็ปัจจัยถ่วงต่อการขยายตัวทางเศรษฐกิจมากขึ้น

(๒) ขีดความสามารถด้านการคิดค้นเทคโนโลยีและนวัตกรรมซึ่งเป็นสิ่งจำเป็นในการยกระดับฐานะประเทศเข้าสู่การเป็นประเทศรายได้สูงจะลดลงตามการเพิ่มขึ้นของสัดส่วนของประชากรผู้สูงอายุ

(๓) จำนวนประชากรรวมจะเริ่มลดลงในปี ๒๕๗๐ ซึ่งส่งผลให้อุปสงค์และการผลิตเพื่อตอบสนองความต้องการในประเทศขยายตัวช้าลง

(๔) การเพิ่มขึ้นของขีดความสามารถในการแข่งขันของประเทศต่างๆ ที่การปรับตัวเข้าสู่สังคมผู้สูงอายุช้ากว่าไทย

(๕) ภาระการใช้จ่ายเพื่อดูแลผู้สูงอายุเพิ่มขึ้นทำให้การจัดสรรงบประมาณเพื่อการพัฒนาประเทศเพื่อยกระดับฐานะการพัฒนาประเทศมีข้อจำกัดมากขึ้น

(๖) เกณฑ์รายได้ขั้นต่ำสำหรับการเป็นประเทศรายได้ขั้นสูงปรับตัวเพิ่มขึ้นเฉลี่ยประมาณ ๑๐๐-๒๐๐ ดอลลาร์ สรอ. ต่อคนต่อปี ตามการเพิ่มขึ้นของรายได้และมาตรฐานการครองชีพของประเทศสำคัญๆ เงื่อนไขดังกล่าวทำให้ประเทศไทยมีความเสี่ยงที่จะไม่สามารถหารายได้ที่เพียงพอในการที่จะทำให้คนไทยได้รับการพัฒนาอย่างเต็มศักยภาพ มีความภาคภูมิใจ มีเกียรติและศักดิ์ศรีในประชาคมภูมิภาคและในเวทีโลก

### การเข้าสู่สังคมผู้สูงอายุ

การเข้าสู่สังคมผู้สูงอายุของประเทศไทยส่งผลให้อัตราการพึ่งพิงของประชากรวัยแรงงานต้องแบกรับการดูแลผู้สูงอายุเพิ่มสูงขึ้น โดยในปี ๒๕๕๓ มีประชากรวัยแรงงาน ๕ คนที่มีศักยภาพแบกรับผู้สูงอายุ ๑ คน และคาดการณ์ว่าในปี ๒๕๘๓ จะเหลือประชากรวัยแรงงานเพียง ๑.๗ คนแบกรับผู้สูงอายุ ๑ คน การขาดแคลนกำลังแรงงานทำให้ต้องนำเข้าแรงงานไร้ทักษะจากประเทศเพื่อนบ้าน ซึ่งส่งผลกระทบต่อตลาดแรงงานไทยในด้านการยกระดับรายได้และทักษะฝีมือแรงงานจะช้าลง ผลผลิตภาพแรงงานไทยอาจเพิ่มขึ้นช้า ปัญหาการค้ำมนุษย์ และการขาดการคุ้มครองทางสังคมขั้นพื้นฐานที่จำเป็น ซึ่งจะเป็นปัญหาต่อเนื่องที่ส่งผลกระทบต่อคุณภาพชีวิตของคนไทย อาทิ อาชญากรรม โรคระบาด และภาระทางการคลังของระบบบริการทางสังคม อย่างไรก็ตาม นับเป็นโอกาสในการพัฒนาสินค้าและบริการ ธุรกิจบริการที่เหมาะสมกับกลุ่มผู้สูงอายุที่เพิ่มขึ้นเป็นตัวเลขเบื้องต้น สศช. จะคำนวณใหม่อีกครั้งเมื่อการปรับปรุงฐานข้อมูลในแบบจำลองเสร็จสมบูรณ์เกณฑ์ขั้นต่ำในปี ๒๕๔๖ ซึ่งอยู่ที่ ๑๒,๗๔๕ ดอลลาร์ สรอ. ต่อคนต่อปี

### ความเหลื่อมล้ำ

ความเหลื่อมล้ำเป็นปัญหาสำคัญในสังคมไทยทั้งความเหลื่อมล้ำด้านรายได้ โอกาสการเข้าถึงบริการภาครัฐ และการเข้าถึงทรัพยากรธรรมชาติ นำไปสู่ความขัดแย้งในสังคม และเป็นอุปสรรคต่อการพัฒนาประเทศที่ลดทอนความเข้มแข็งทางเศรษฐกิจและความมั่นคงทางสังคม จากการกระจายรายได้และผลประโยชน์ของการพัฒนาไปยังกลุ่มคนต่างๆ ในสังคม บางพื้นที่และบางสาขาการผลิตไม่ทั่วถึงเป็นธรรมผลประโยชน์ส่วนใหญ่ตกอยู่ในกลุ่มที่มีโอกาสและรายได้สูง ทำให้สัดส่วนรายได้ระหว่างกลุ่มคนวัยร้อยละ ๑๐ ของประชากรกับกลุ่มคนจนร้อยละ ๑๐

ของประชากร มีความแตกต่างกันถึง ๓๔.๙ เท่า ในปี ๒๕๕๖ นอกจากนี้ความเหลื่อมล้ำยังส่งผลให้เกิดปัญหาต่างๆ อาทิ ปัญหาการทุจริตคอร์รัปชัน คนยากจนขาดโอกาสการเข้าถึงบริการการศึกษาและสาธารณสุขที่มีคุณภาพอย่างเท่าเทียม การแย่งชิงทรัพยากร การรับรู้ข้อมูลข่าวสาร ปัญหาอาชญากรรมและยาเสพติด

### ความเป็นเมือง

การเปลี่ยนแปลงพื้นที่ชนบทไปสู่ความเป็นเมืองมีแนวโน้มเพิ่มขึ้นเพื่อลดความแออัดของเมืองหลวงและเมืองหลัก อันเป็นการกระจายความเจริญสู่พื้นที่อื่นๆ จึงจำเป็นที่จะต้องมีการลงทุนโครงสร้างพื้นฐาน การจัดบริการสาธารณะเพื่อรองรับการเติบโตของเมือง การใช้ประโยชน์ของทรัพยากรท้องถิ่นทั้งปัจจัยการผลิตและแรงงานไปสู่ภาคการค้า บริการ และอุตสาหกรรม ตลอดจนการแสวงหาเทคโนโลยีใหม่ๆ ที่จะช่วยลดผลกระทบต่อสิ่งแวดล้อม ซึ่งจะส่งผลต่อการลดลงและความเสื่อมโทรมของทรัพยากรท้องถิ่น การลดลงของแรงงานในภาคเกษตร รวมทั้งปัญหาการบริหารจัดการขยะทั้งขยะชุมชนและอุตสาหกรรม ทั้งนี้ การเพิ่มขึ้นของประชากรและแรงงานในพื้นที่อาจส่งผลต่อการเปลี่ยนแปลงของวิถีชีวิตและวัฒนธรรมท้องถิ่น อย่างไรก็ตาม การผลิตและกิจกรรมทางเศรษฐกิจที่มีขนาดใหญ่ขึ้นเพื่อตอบสนองความต้องการคนในเมืองที่มากขึ้น จะส่งผลให้เกิดการประหยัดจากขนาด การขนส่งมีต้นทุนต่ำลง และการลงทุนในระบบสาธารณูปโภคจะมีความคุ้มค่ามากขึ้น นอกจากนี้ ความต้องการแรงงานที่มากขึ้นจะมีส่วนเอื้อหรือทำให้จำเป็นต้องมีการจัดตั้งสถาบันการศึกษาในพื้นที่เพื่อตอบสนองความต้องการของสถานประกอบการที่มีจำนวนมาก

### การบริหารจัดการภาครัฐ

(๑) ร่างรัฐธรรมนูญแห่งราชอาณาจักรไทย พ.ศ. ๒๕๕๘ วางกรอบด้านการบริหารจัดการภาครัฐ เอื้อต่อการพัฒนาธรรมาภิบาลภาครัฐ ร่างรัฐธรรมนูญแห่งราชอาณาจักรไทย พ.ศ. ๒๕๕๘ มีมาตราสำคัญๆ ที่จะช่วยสนับสนุนให้การบริหารจัดการและการปรับปรุงประสิทธิภาพกลไกการพัฒนา อาทิ มาตรา ๖๙ หน่วยงานของรัฐ องค์การเอกชน หรือองค์กรใดที่ดำเนินกิจกรรมโดยใช้เงินแผ่นดิน มีหน้าที่ต้องเปิดเผยข้อมูลเกี่ยวกับการดำเนินการดังกล่าวต่อสาธารณะ เพื่อให้พลเมืองได้ติดตามและตรวจสอบ มาตรา ๘๒ รัฐต้องดำเนินการตามแนวนโยบายพื้นฐานแห่งรัฐ และต้องจัดระบบงานราชการและงานของรัฐอย่างอื่น ให้เป็นไปตามหลัก ธรรมาภิบาล พัฒนาและสร้างโอกาสเพื่อลดความเหลื่อมล้ำและสร้างความเป็นธรรมอย่างยั่งยืน กระจายอำนาจและจัดการกิจ อำนาจหน้าที่ และขอบเขตความรับผิดชอบที่ชัดเจนระหว่างราชการส่วนกลาง ส่วนภูมิภาค และส่วนท้องถิ่น รวมทั้งมีกลไกป้องกันและขจัดการทุจริตและประพฤติมิชอบที่มีประสิทธิภาพทั้งในภาครัฐและภาคเอกชน ฯลฯ มาตรา ๘๙ รัฐต้องดำเนินนโยบายการเงิน การคลัง และงบประมาณภาครัฐ โดยยึดหลักการรักษาวินัยและความยั่งยืนทางการคลัง และการใช้จ่ายเงินแผ่นดิน อย่างคุ้มค่า จัดให้มีระบบการเงินการคลังเพื่อสังคม มีระบบภาษีอากรที่มีความเป็นธรรม มีประสิทธิภาพ เกิดประโยชน์สูงสุดต่อประชาชน และสอดคล้องกับการเปลี่ยนแปลงทางเศรษฐกิจและสังคม

(๒) ภาคประชาสังคมให้ความสำคัญกับการบริหารจัดการของภาครัฐสถาบันทางสังคม อาทิ มูลนิธิ สถาบันการศึกษา หน่วยงานวิจัยต่างๆ นำเสนอผลการติดตาม วิเคราะห์ สังเคราะห์ เรื่องที่เกี่ยวกับการบริหารจัดการประเทศและการปรับปรุงประสิทธิภาพกลไกการพัฒนาทั้งประเด็นธรรมาภิบาล การทุจริตคอร์รัปชันทั้งการคอร์รัปชันขนาดใหญ่และคอร์รัปชันภาครัฐเรือน การบริหารจัดการภาครัฐและการกระจายอำนาจ เพื่อรายงานข้อค้นพบและข้อเสนอแนะสู่สาธารณะ เป็นแรงกดดันให้ผู้มีอำนาจภาครัฐหันมาพิจารณา ทบทวน แนวนโยบาย มาตรการ และกลไกการทำงานต่างๆ ให้เหมาะสมมากขึ้น

### บริบทภายนอก

#### การเข้าสู่สังคมผู้สูงอายุของโลก

องค์การสหประชาชาติประเมินสถานการณ์ว่าในช่วงปี ๒๕๔๔-๒๖๔๓ (ค.ศ. ๒๐๐๑-๒๑๐๐) จะเป็นศตวรรษแห่งผู้สูงอายุ หมายถึงการมีประชากรอายุ ๖๐ ปีขึ้นไปมากกว่าร้อยละ ๑๐ ของประชากรรวมทั่วโลก โดยประเทศที่พัฒนาแล้วจะใช้ระยะเวลาที่ค่อนข้างยาวนานในการเข้าสู่สังคมผู้สูงอายุเช่น ญี่ปุ่น อเมริกา ยุโรป ขณะที่กลุ่มประเทศกำลังพัฒนาจะมีระยะเวลาเปลี่ยนแปลงโครงสร้างประชากรดังกล่าวค่อนข้างสั้นกว่า สะท้อนถึงระยะเวลาในการ

เตรียมความพร้อมเพื่อรองรับสังคมผู้สูงอายุที่ลึ้นกว่าประเทศพัฒนาแล้วค่อนข้างมาก โดยการเป็นสังคมผู้สูงอายุจะส่งผลให้มีการขาดแคลนแรงงานในประเทศ และมีการเคลื่อนย้ายแรงงานต่างด้าวมากขึ้น นอกจากนี้ มีความต้องการสินค้าและบริการที่เหมาะสมกับผู้สูงอายุมากขึ้น นับเป็นโอกาสอย่างมากสำหรับประเทศไทยที่จะพัฒนาด้านธุรกิจและลงทุนด้านการค้าและบริการ ด้านการท่องเที่ยว ที่พักอาศัย การให้บริการสุขภาพในรูปแบบต่างๆ รวมทั้งเป็นโอกาสของแรงงานไทยในการไปทำงานในประเทศที่พัฒนาแล้ว

### การปรับเปลี่ยนด้านเทคโนโลยีและนวัตกรรมที่รวดเร็ว

การปรับเปลี่ยนที่รวดเร็วด้านเทคโนโลยีและนวัตกรรมส่งผลให้เกิดการเปลี่ยนแปลงในรูปแบบการผลิตและการค้าที่มีการใช้เทคโนโลยีมาช่วยในการเพิ่มประสิทธิภาพการผลิต การพาณิชย์อิเล็กทรอนิกส์กลายเป็นรูปแบบการค้าที่มีบทบาทมากขึ้น มีการยกระดับกระบวนการผลิตแบบอัตโนมัติไปสู่การใช้เทคโนโลยีที่ผสมผสานระหว่าง Information Technology กับ Operational Technology หรือที่เรียกว่า Internet of Things (เทคโนโลยีอินเทอร์เน็ตที่เชื่อมอุปกรณ์และ เครื่องมือต่างๆ เช่น โทรศัพท์มือถือรถยนต์ ตู้เย็น โทรทัศน์ และอื่นๆ เข้าไว้ด้วยกัน) เพื่อผลิตสินค้าตามความต้องการของผู้บริโภคมากยิ่งขึ้น โดยหากภาคการผลิตที่ปรับตัวตามการเปลี่ยนแปลงของเทคโนโลยีไม่ทัน ขาดการลงทุนด้านการวิจัยและพัฒนา และนวัตกรรม จะทำให้ความสามารถในการแข่งขันลดลง

### ความเชื่อมโยงกับเศรษฐกิจในระดับภูมิภาคและระดับโลกที่สูงขึ้น

(๑) แนวโน้มการพัฒนาเศรษฐกิจของประเทศเพื่อนบ้านมีการพัฒนาระบบเศรษฐกิจและเขตเศรษฐกิจพิเศษภายในประเทศ ซึ่งจะมีผลต่อทิศทางการวางแผนพัฒนาด้านโครงสร้างพื้นฐานของประเทศไทย ตลอดจนการปรับเปลี่ยนกฎ ระเบียบ กติกา ด้านการค้าการลงทุนที่มุ่งเน้นให้ความสำคัญกับเรื่องความโปร่งใสและสิ่งแวดล้อมมากขึ้น

(๒) การเปิดเสรีภายใต้ข้อตกลงประชาคมเศรษฐกิจอาเซียนในปี ๒๕๕๘ จะนำมาซึ่งโอกาสที่สำคัญๆ หลายประการต่อการยกระดับศักยภาพการขยายตัวของเศรษฐกิจไทย ได้แก่

๑) การลดข้อจำกัดในด้านอุปสงค์ในประเทศ

๒) โอกาสในการใช้ปัจจัยการผลิตและแรงงานสำหรับการพัฒนาภาคเกษตรและอุตสาหกรรมที่ใช้แรงงานและวัตถุดิบเข้มข้นในการเพิ่มขีดความสามารถในการแข่งขันและพัฒนาตนเองไปสู่ระดับการผลิตที่สูงขึ้นทั้งการผลิตในประเทศและการใช้ฐานการผลิตในประเทศเพื่อนบ้านและ

๓) โอกาสในการใช้ความได้เปรียบด้านสถานที่ตั้งและด้านโครงสร้างพื้นฐานและโลจิสติกส์ในการขับเคลื่อนเศรษฐกิจให้เป็นศูนย์กลางด้านการบริการและการผลิตภาคอุตสาหกรรมอนาคตในอนุภูมิภาคและในภูมิภาคในระยะต่อไป

(๓) การเปิดเสรีทางการค้ากับประเทศที่พัฒนาแล้ว จะมีการนำประเด็นด้านมาตรฐานของการค้าและบริการมาเป็นข้อกีดกันทางการค้าซึ่งผู้ประกอบการภายในประเทศโดยเฉพาะวิสาหกิจขนาดกลางและขนาดย่อมต้องปรับตัวเพื่อพัฒนาประสิทธิภาพการผลิตและรูปแบบธุรกิจ พัฒนามาตรฐานของอุตสาหกรรม ตลอดจนพัฒนาสินค้าที่เป็นมิตรต่อสิ่งแวดล้อมและมีความรับผิดชอบต่อสังคม/ชุมชนมากขึ้นโดยแรงเหวี่ยงจากกระแสการเปิดเสรีทางการค้าจะก่อให้เกิดการเคลื่อนย้ายเงินทุน แนวโน้มราคาสินค้าเกษตรและสินค้าขั้นปฐม แรงกดดันจากการเพิ่มขึ้นของขีดความสามารถในการแข่งขันของประเทศต่างๆ ในอนุภูมิภาคโดยเฉพาะในการผลิตสินค้าเกษตร สินค้ากึ่งทุนและเทคโนโลยีเข้มข้นรวมทั้งแนวนโยบายและมาตรการการพัฒนาของภาครัฐที่ยังไม่ทั่วถึง ยังมีแนวโน้มที่จะตอกย้ำปัญหาความเหลื่อมล้ำทางด้านรายได้ให้มีความรุนแรงมากขึ้นและเป็นอุปสรรคต่อการสร้างการเติบโตของเศรษฐกิจแบบทั่วถึง (Inclusive Growth) ซึ่งเป็นปัจจัยที่จำเป็นต่อการขยายตัวทางเศรษฐกิจที่ต่อเนื่องและยั่งยืน

(๔) ตลาดเงิน ตลาดทุน และเศรษฐกิจโลกยังมีความเสี่ยงที่จะผันผวนตลอดช่วงแผนฯ ๑๒ เนื่องจาก

๑) ผลกระทบจากการปรับทิศทางนโยบายการเงินในสหรัฐอเมริกาในช่วงต้นแผนพัฒนาฯ และแนวโน้มการปรับทิศทางนโยบายการเงินในยุโรปในช่วงกลางถึงปลายแผนพัฒนาฯ

๒) ปัญหาการส่งสมหนี้สาธารณะในประเทศสำคัญๆ ในช่วงหลังวิกฤติเศรษฐกิจโลกที่มีความเสี่ยงจะพัฒนาไปสู่วิกฤติและสร้างผลกระทบต่อเสถียรภาพของระบบเศรษฐกิจและการเงินโลกหากมาตรการปฏิรูปในประเทศสำคัญๆ ของโลกไม่ประสบความสำเร็จอย่างเป็นรูปธรรม

(๕) ความเคลื่อนไหวของกระแสวัฒนธรรมโลก ความก้าวหน้าในการติดต่อสื่อสาร การขยายตัวของเครือข่ายทางสังคมออนไลน์ ส่งผลให้มีทั้งโอกาสและความเสี่ยง ต่อวิถีชีวิตทัศนคติ และความเชื่อในสังคม ตลอดจนความสัมพันธ์ระหว่างบุคคล กระบวนการเรียนรู้ และพฤติกรรมกรการบริโภคของคนในประเทศ

### การเปลี่ยนแปลงสภาพภูมิอากาศ

(๑) การเปลี่ยนแปลงสภาพภูมิอากาศ (Climate Change) จะส่งผลกระทบต่อสถานการณ์ความเสื่อมโทรมของทรัพยากรธรรมชาติและสิ่งแวดล้อมให้มีความรุนแรงมากขึ้นอุณหภูมิของโลกเพิ่มขึ้น ทำให้เกิดความแห้งแล้งเป็นระยะเวลายาวนาน เกิดฝนขาดช่วง และมีฤดูกาลเปลี่ยนไป ส่งผลกระทบต่อความอุดมสมบูรณ์ของดิน ป่าไม้เกิดความเสื่อมโทรม แหล่งน้ำขาดแคลน ผลผลิตทางการเกษตรลดลง เกิดโรคระบาดในพืชและสัตว์ และอาจเกิดผลกระทบต่อสุขภาพของมนุษย์กรณีที่เกิดโรคระบาดใหม่ เกิดความเสี่ยงต่อการสูญเสียความหลากหลายทางชีวภาพ เช่น ระบบนิเวศป่าไม้ ระบบนิเวศชายฝั่ง พื้นที่ชุ่มน้ำ เกิดการกัดเซาะชายฝั่ง และการสูญเสียแนวปะการัง การสูญเสียความหลากหลายทางชีวภาพดังกล่าวข้างต้น จะส่งผลต่อความมั่นคงด้านอาหาร สุขภาพ พลังงาน และลดทอนขีดความสามารถในการพึ่งพาตนเองของชุมชน

(๒) การเปลี่ยนแปลงของสภาพภูมิอากาศยังส่งผลให้ภัยพิบัติทางธรรมชาติมีแนวโน้มเกิดบ่อยครั้งขึ้นและมีความรุนแรงมากขึ้น ทั้งอุทกภัย ภัยแล้ง แผ่นดินไหวและดินโคลนถล่ม ส่งผลกระทบต่อภาคการผลิต การพัฒนาอุตสาหกรรม และการพัฒนาเศรษฐกิจโดยรวมของประเทศ รวมทั้งวิถีการดำรงชีวิตของประชาชน นอกจากนี้ ข้อตกลงระหว่างประเทศเกี่ยวกับการเปลี่ยนแปลงสภาพภูมิอากาศจะทวีความเข้มข้นและเป็นแรงกดดันให้ประเทศไทยต้องเตรียมพร้อมรับภาระในการลดการปล่อยก๊าซเรือนกระจกภายใต้กระแสการแข่งขันทางการค้า

### วาระการพัฒนาของโลกภายหลัง ค.ศ. ๒๐๑๕ (Post ๒๐๑๕ Agenda)

ประเด็นสำคัญของวาระการพัฒนาโลกภายหลัง ค.ศ. ๒๐๑๕ คือ การจัดทำเป้าหมายการพัฒนาที่ยั่งยืนในกรอบสหประชาชาติ (Sustainable Development Goals–SDGs) ในช่วงเวลา ๑๕ ปี โดยสหประชาชาติให้การรับรองแล้วเมื่อวันที่ ๑๐ กันยายน ๒๕๕๗ ประกอบด้วยเป้าประสงค์ (Goal) จำนวน ๑๗ ข้อ และเป้าหมาย (Target) จำนวน ๑๖๙ ข้อ ซึ่งจะส่งผลกระทบกับการวางแนวทางการพัฒนาประเทศในอนาคต ที่ต้องเน้นจัดความยากจนให้หมดไป ประชาชนมีสุขภาพที่ดี มีระบบการศึกษา มีความเท่าเทียมกันทางเพศ ส่งเสริมการเติบโตทางเศรษฐกิจแบบยั่งยืน มีระบบโครงสร้างพื้นฐานที่รองรับการพัฒนาอุตสาหกรรมที่ยั่งยืน ลดความไม่เท่าเทียมกันทั้งภายในประเทศและระหว่างประเทศ มีรูปแบบการผลิตและการบริโภคที่ยั่งยืน เตรียมความพร้อมในการรับมือการเปลี่ยนแปลงสภาพภูมิอากาศ สงวนรักษาทรัพยากรธรรมชาติและความหลากหลายทางชีวภาพ มีการจัดการทรัพยากรทางทะเลอย่างยั่งยืน ส่งเสริมให้สังคมมีความสุข มีความยุติธรรมและส่งเสริมความเป็นหุ้นส่วน

# ส่วนที่ ๓

## ส่วนที่ ๓ การนำแผนพัฒนาท้องถิ่นไปสู่การปฏิบัติ

### ๑. ยุทธศาสตร์การพัฒนาและแผนงาน

ที่	ยุทธศาสตร์	ด้าน	แผนงาน	หน่วยงานรับผิดชอบหลัก	หน่วยงานสนับสนุน
๑	ยุทธศาสตร์การพัฒนาด้านโครงสร้างพื้นฐานคมนาคม	บริการชุมชนและสังคม	แผนงานเคหะและชุมชน แผนงานสร้างความเข้มแข็งของชุมชน แผนงานบริการเกษตร	กองช่าง	สำนักปลัด กองคลัง อบจ.ชัยภูมิ จังหวัดชัยภูมิ
๒	ยุทธศาสตร์การพัฒนาด้านเศรษฐกิจ	บริการชุมชนและสังคม บริการชุมชนและสังคม	แผนงานสังคมสงเคราะห์ แผนงานสร้างความเข้มแข็งของชุมชน แผนงานรักษาความสงบภายใน แผนงานบริการศึกษา แผนงานการศาสนา วัฒนธรรมและนันทนาการ แผนงานสาธารณสุข งบกลาง	กองส่งเสริมการเกษตร	สำนักปลัด กองสวัสดิการสังคม
๓	ยุทธศาสตร์การพัฒนาด้านสังคมและการส่งเสริมคุณภาพชีวิต	บริการชุมชนและสังคม บริการชุมชนและสังคม บริหารทั่วไป บริการชุมชนและสังคม บริการชุมชนและสังคม บริการชุมชนและสังคม	แผนงานสังคมสงเคราะห์ แผนงานสร้างความเข้มแข็งของชุมชน แผนงานรักษาความสงบภายใน แผนงานบริการศึกษา แผนงานการศาสนา วัฒนธรรมและนันทนาการ แผนงานสาธารณสุข งบกลาง	กองสวัสดิการสังคม กองการศึกษา กองสาธารณสุข สำนักปลัด	กองคลัง
๔	ยุทธศาสตร์การพัฒนาด้านการเมืองการบริหาร	บริหารทั่วไป การดำเนินงานอื่น	แผนงานบริหารทั่วไป แผนงานสังคมสงเคราะห์ แผนงานการศึกษา แผนงานสาธารณสุข แผนงานเคหะและชุมชน แผนงานบริการเกษตร งบกลาง	สำนักปลัด กองการศึกษา กองสาธารณสุข กองสวัสดิการสังคม กองช่าง กองส่งเสริมการเกษตร กองคลัง	สำนักปลัด
๕	ยุทธศาสตร์การพัฒนาด้านทรัพยากรธรรมชาติและสิ่งแวดล้อม	การเศรษฐกิจ บริการชุมชนและสังคม	แผนงานบริการเกษตร แผนงานเคหะและชุมชน	สำนักปลัด กองช่าง กองส่งเสริมการเกษตร	กองสาธารณสุข



บัญชีสรุปโครงการพัฒนา

แผนพัฒนาท้องถิ่น (พ.ศ. ๒๕๖๑ - ๒๕๖๕)

แบบ ผ. ๐๑

ยุทธศาสตร์	ปี ๒๕๖๑		ปี ๒๕๖๒		ปี ๒๕๖๓		ปี ๒๕๖๔		ปี ๒๕๖๕		รวม ๕ ปี	
	จำนวนโครงการ	งบประมาณ (บาท)	จำนวนโครงการ	งบประมาณ (บาท)	จำนวนโครงการ	งบประมาณ (บาท)	จำนวนโครงการ	งบประมาณ (บาท)	จำนวนโครงการ	งบประมาณ (บาท)	จำนวนโครงการ	งบประมาณ (บาท)
๑. ยุทธศาสตร์การพัฒนา ด้านโครงสร้างพื้นฐานการคมนาคม	๑๔๖	๓๔,๓๙๗,๒๔๐	๙๙	๓๒,๐๐๗,๐๐๐	๑๐๗	๕๓,๔๙๕,๐๐๐	๔๖	๒๕,๓๖๒,๐๐๐	๒๔	๒๐,๗๖๐,๐๐๐	๔๑๔	๑๖๖,๐๒๑,๒๔๐
-แผนงานคณะและชุมชน												
รวม	๑๔๖	๓๔,๓๙๗,๒๔๐	๙๙	๓๒,๐๐๗,๐๐๐	๑๐๗	๕๓,๔๙๕,๐๐๐	๔๖	๒๕,๓๖๒,๐๐๐	๒๔	๒๐,๗๖๐,๐๐๐	๔๑๔	๑๖๖,๐๒๑,๒๔๐
๒. ยุทธศาสตร์การพัฒนา ด้านเศรษฐกิจ	๑	๕๐๐,๐๐๐	๑	๕๐๐,๐๐๐	๑	๕๐๐,๐๐๐	๑	๕๐๐,๐๐๐	๑	๕๐๐,๐๐๐	๕	๒,๕๐๐,๐๐๐
-แผนงานสร้างความเข้มแข็งของชุมชน												
-แผนงานบริการเกษตรกร	๑๐	๑,๑๖๐,๐๐๐	๑๑	๖๙๐,๐๐๐	๑๒	๑,๒๐๐,๐๐๐	๑๑	๖๖๐,๐๐๐	๑๑	๖๖๐,๐๐๐	๕๕	๒,๐๕๐,๐๐๐
รวม	๑๑	๑,๖๖๐,๐๐๐	๑๒	๑,๑๙๐,๐๐๐	๑๓	๑,๗๐๐,๐๐๐	๑๒	๒๖,๕๒๒,๐๐๐	๑๒	๑,๑๖๐,๐๐๐	๖๐	๕,๕๕๐,๐๐๐
๓. ยุทธศาสตร์การพัฒนา ด้านสังคมและการส่งเสริมคุณภาพชีวิต	๓	๓๒๐,๐๐๐	๓	๓๒๐,๐๐๐	๓	๓๒๐,๐๐๐	๓	๓๒๐,๐๐๐	๓	๓๒๐,๐๐๐	๑๕	๑,๖๐๐,๐๐๐
-แผนงานสังคมสงเคราะห์												
-แผนงานสร้างความเข้มแข็งของชุมชน	๗	๓๓๕,๐๐๐	๘	๓๖๕,๐๐๐	๘	๒๙๕,๐๐๐	๘	๒๙๕,๐๐๐	๘	๒๙๕,๐๐๐	๓๙	๑,๕๙๕,๐๐๐
-แผนงานรักษาความสงบภายใน	๕	๙๖๐,๐๐๐	๖	๙๙๐,๐๐๐	๕	๓๙๐,๐๐๐	๕	๓๖๐,๐๐๐	๓	๓๑๐,๐๐๐	๒๓	๓,๐๑๐,๐๐๐
-แผนงานการศึกษา	๑๔	๑๒,๙๙๙,๔๔๐	๑๔	๑๒,๖๒๔,๔๔๐	๑๕	๑๒,๖๖๒,๔๔๐	๑๕	๑๒,๖๘๔,๔๔๐	๑๕	๑๒,๖๘๔,๔๔๐	๗๓	๖๓,๕๐๕,๒๐๐
-แผนงานการศาสนาวัฒนธรรมและนันทนาการ	๕	๗๑๐,๐๐๐	๕	๗๑๐,๐๐๐	๕	๗๑๐,๐๐๐	๕	๗๑๐,๐๐๐	๕	๗๑๐,๐๐๐	๒๕	๓,๕๕๐,๐๐๐
-แผนงานสาธารณสุข	๖	๗๕๐,๐๐๐	๙	๗๙๖,๐๐๐	๑๔	๙๕๖,๐๐๐	๑๔	๙๕๖,๐๐๐	๑๔	๙๕๖,๐๐๐	๕๗	๕,๕๑๔,๐๐๐
-แผนงานงบกลาง	๔	๑๒,๙๔๘,๐๐๐	๔	๑๒,๙๔๘,๐๐๐	๔	๑๒,๙๔๘,๐๐๐	๔	๑๒,๙๔๘,๐๐๐	๔	๑๒,๙๔๘,๐๐๐	๒๐	๖๕,๒๔๐,๐๐๐
รวม	๔๔	๒๘,๗๒๒,๔๔๐	๔๙	๒๘,๖๕๓,๔๔๐	๕๕	๒๘,๑๗๓,๔๔๐	๕๓	๒๘,๑๗๓,๔๔๐	๕๒	๒๘,๑๗๓,๔๔๐	๒๕๒	๑๔๑,๙๐๕,๒๐๐

	ปี ๒๕๖๑		ปี ๒๕๖๒		ปี ๒๕๖๓		ปี ๒๕๖๔		ปี ๒๕๖๕		รวม ๕ ปี	
	จำนวนโครงการ	งบประมาณ (บาท)	จำนวนโครงการ	งบประมาณ (บาท)	จำนวนโครงการ	งบประมาณ (บาท)	จำนวนโครงการ	งบประมาณ (บาท)	จำนวนโครงการ	งบประมาณ (บาท)	จำนวนโครงการ	รวม ๕ ปี
<b>ยุทธศาสตร์</b>												
๔. ยุทธศาสตร์การพัฒนาด้านการเมืองการบริหาร												
-แผนงานบริหารทั่วไป	๙	๑,๗๙๐,๐๐๐	๙	๑,๗๙๐,๐๐๐	๙	๒,๓๔๐,๐๐๐	๙	๒,๓๔๐,๐๐๐	๙	๒,๓๔๐,๐๐๐	๔๕	๑๐,๖๐๐,๐๐๐
-แผนงานงบประมาณกลาง	๒	๙๐๐,๐๐๐	๒	๙๐๐,๐๐๐	๒	๙๐๐,๐๐๐	๒	๙๐๐,๐๐๐	๒	๙๐๐,๐๐๐	๑๐	๔,๕๐๐,๐๐๐
<b>รวม</b>	<b>๑๑</b>	<b>๒,๖๙๐,๐๐๐</b>	<b>๑๑</b>	<b>๒,๖๙๐,๐๐๐</b>	<b>๑๑</b>	<b>๓,๒๔๐,๐๐๐</b>	<b>๑๑</b>	<b>๓,๒๔๐,๐๐๐</b>	<b>๑๑</b>	<b>๓,๒๔๐,๐๐๐</b>	<b>๕๕</b>	<b>๑๕,๑๐๐,๐๐๐</b>
<b>๕. ยุทธศาสตร์การพัฒนา</b>												
ทรัพยากรธรรมชาติและสิ่งแวดล้อม												
-แผนงานการเกษตร	๘	๑,๑๐๐,๓๐๐	๘	๑,๑๐๐,๐๐๐	๘	๙๕๐,๐๐๐	๗	๙๐๐,๐๐๐	๗	๙๐๐,๐๐๐	๓๘	๔,๙๕๐,๓๐๐
-แผนงานทะเลและชุมชน	๑	๑๐๐,๐๐๐	๑	๑๐๐,๐๐๐	๓	๖๐๐,๐๐๐	๓	๖๐๐,๐๐๐	๑	๑๐๐,๐๐๐	๙	๑,๕๐๐,๐๐๐
<b>รวม</b>	<b>๙</b>	<b>๑,๒๐๐,๓๐๐</b>	<b>๙</b>	<b>๑,๒๐๐,๐๐๐</b>	<b>๑๑</b>	<b>๑,๕๕๐,๐๐๐</b>	<b>๑๐</b>	<b>๑,๕๐๐,๐๐๐</b>	<b>๘</b>	<b>๑,๐๐๐,๐๐๐</b>	<b>๔๗</b>	<b>๖,๔๕๐,๓๐๐</b>
<b>รวมทั้งสิ้น</b>	<b>๒๒๑</b>	<b>๖๔,๗๑๙,๙๘๐</b>	<b>๑๗๒</b>	<b>๖๕,๗๔๐,๔๘๐</b>	<b>๑๙๖</b>	<b>๘๘,๑๖๖,๔๘๐</b>	<b>๑๓๒</b>	<b>๘๔,๗๙๗,๔๘๐</b>	<b>๑๐๗</b>	<b>๕๖,๖๒๗,๔๘๐</b>	<b>๘๒๘</b>	<b>๓๓๔,๐๒๕,๗๘๐</b>

รายละเอียดโครงการพัฒนา

แผนพัฒนาท้องถิ่น (พ.ศ. ๒๕๖๑ - ๒๕๖๕)

องค์การบริหารส่วนตำบลถ้ำแก้วแดง

แบบ ผ.๐๒

- ก. ยุทธศาสตร์จังหวัดที่ ๔ พัฒนาลังคมและคุณภาพชีวิตตามหลักปรัชญาเศรษฐกิจพอเพียง  
 ข. ยุทธศาสตร์การพัฒนาของ อบท. ในเขตจังหวัดที่ ๖. การพัฒนาโครงสร้างพื้นฐานเพื่อรองรับการเป็นศูนย์กลางทางการตลาดและการเชื่อมโยงสู่ประเทศในประชาคมอาเซียน  
 ๑. ยุทธศาสตร์ทางด้านโครงสร้างพื้นฐานการคมนาคม

๑.๑ แผนงานคมนาคมและชุมชน

ที่	โครงการ	วัตถุประสงค์	เป้าหมาย (ผลผลิตของโครงการ)	งบประมาณ				ตัวชี้วัด (KPI)	ผลที่คาดว่าจะได้รับ	หน่วยงาน รับผิดชอบ
				๒๕๖๑	๒๕๖๒	๒๕๖๓	๒๕๖๔			
๑	โครงการก่อสร้างร่องระบบระบายน้ำลือกคอนเวร์ตคลองหินเหล็กไฟ หมู่ที่ ๑	เพื่อก่อสร้างร่องระบบระบายน้ำลือกคอนเวร์ตคลองหินเหล็กไฟ หมู่ที่ ๑	ร่องระบายน้ำลือกคอนเวร์ตคลองหินเหล็กไฟ หมู่ที่ ๑	๔๐๐,๐๐๐	-	-	-	ประชาชนร้อยละ ๖๕ ของหมู่บ้านได้รับประโยชน์	น้ำระบายได้รวดเร็ว ไม่มีปัญหาน้ำท่วมขัง	กองช่าง
๒	โครงการก่อสร้างร่องระบบระบายน้ำภายในหมู่บ้าน หมู่ที่ ๑	เพื่อป้องกันปัญหาน้ำท่วมขัง	ก่อสร้างร่องระบายน้ำ หมู่ที่ ๑	-	๒๕๐,๐๐๐	-	-	ร้อยละ ๗๐ ของครัวเรือนในหมู่บ้านได้รับประโยชน์	ไม่มีปัญหาน้ำท่วมขังในหมู่บ้าน	กองช่าง
๓	โครงการก่อสร้างถนนผิวทางแอสฟัลท์ ๒ ชั้นคอนกรีตในหมู่บ้าน หมู่ที่ ๑	เพื่อให้การคมนาคมสะดวกและปลอดภัย	กว้าง ๖ ม. ยาว ๒๐๐ ม. หน้า ๐.๐๔๗.	๒๓๐,๐๐๐	๒๓๐,๐๐๐	-	-	ร้อยละ ๗๐ ของผู้ใช้นั้นมีเส้นทางคมนาคมที่ปลอดภัยและเป็นมาตรฐานเพิ่มขึ้น	ประชาชนสัญจรไปมาสะดวกสบายมากขึ้น	กองช่าง
๔	โครงการก่อสร้างกำแพงป้องกันตลิ่งพังบริเวณวัด หมู่ที่ ๑	เพื่อป้องกันการกัดเซาะบริเวณริมตลิ่งไม่ให้เกิดการพังทลาย	ป้องกันริมตลิ่งถูกกัดเซาะในบริเวณริมตลิ่งบ้านบุสีเสียด	-	๕๐๐,๐๐๐	-	-	การพังของริมตลิ่งลดน้อยลง	แม่น้ำลำคลองไม่เกิดการพังทลายของดิน	กองช่าง

ที่	โครงการ	วัตถุประสงค์	เป้าหมาย (ผลผลิตของโครงการ)	งบประมาณ					ตัวชี้วัด (KPI)	ผลที่คาดว่าจะได้รับ	หน่วยงาน รับผิดชอบ
				๒๕๖๑	๒๕๖๒	๒๕๖๓	๒๕๖๔	๒๕๖๕			
๕	โครงการติดตั้ง/ซ่อมแซมระบบเสียงตามสาย หมู่ที่ ๑	เพื่อให้ประชาชนได้รับฟังข้อมูลข่าวสาร	ติดตั้ง/ซ่อมแซมระบบเสียงตามสาย จำนวน ๑ จุด	๕๐,๐๐๐	-	-	-	-	ร้อยละ ๘๐ ของจำนวนประชากรในหมู่บ้านได้รับฟังข้อมูลข่าวสาร	ประชาชนได้รับฟังข้อมูลข่าวสารอย่างทั่วถึง	กองช่าง
๖	โครงการก่อสร้างระบบน้ำดื่มประจำหมู่บ้าน หมู่ที่ ๑	เพื่อให้ประชาชนมีน้ำดื่มที่มียุทธศาสตร์และเพียงพอ	ก่อสร้างระบบน้ำประปาดื่มได้	๓๐๐,๐๐๐	-	-	-	-	ครัวเรือนมีน้ำดื่มเพียงพอร้อยละ ๑๐๐	ครัวเรือนมีน้ำดื่มเพียงพอ	กองช่าง
๗	โครงการขยายเขตไฟฟ้าสาธารณะ หมู่ที่ ๑	เพื่อให้มีแสงสว่างเพียงพอต่อการใช้เส้นทาง	ไฟฟ้าสาธารณะ หมู่ที่ ๑	๕๐,๐๐๐	-	-	-	-	ประชาชนมีความพึงพอใจและสะดวกสบายในการเดินทาง	ประชาชนมีความสะดวกสบายในการเดินทาง	กองช่าง
๘	โครงการขยายเขตไฟฟ้าแรงต่ำ หมู่ที่ ๑	ประชาชนมีไฟฟ้าใช้อย่างทั่วถึง	โดยการปักเสาสูง-พาดสายแรงต่ำ หรือเป็นไปตามแบบที่ อบต. กำหนด	๕๐,๐๐๐	-	-	-	-	ครัวเรือนที่มีไฟฟ้าใช้	ประชาชนหมู่ที่ ๑ ทุกครัวเรือนได้มีไฟฟ้าใช้	กองช่าง
๙	โครงการก่อสร้างท่อถึงประปา หมู่ที่ ๑	เพื่อให้ประชาชนได้มีน้ำเพื่อการอุปโภค	ก่อสร้างท่อถึงประปา ๑ แห่ง	๒๐๐,๐๐๐	-	-	-	-	ครัวเรือนมีน้ำประปาใช้เพิ่มขึ้น	ประชาชนหมู่ที่ ๑ มีน้ำใช้ทุกครัวเรือน	กองช่าง
๑๐	โครงการก่อสร้างสนามกีฬา หมู่ที่ ๑	เพื่อส่งเสริมให้ประชาชนได้ออกกำลังกาย	กว้าง ๒๐ ม. ยาว ๒๕ ม.	๒๐๐,๐๐๐	-	-	-	-	ร้อยละของประชาชนที่ออกกำลังกายเพิ่มขึ้น	ประชาชนมีสถานที่ออกกำลังกาย	กองช่าง
๑๑	จัดซื้อท่อประปาเพื่อการเกษตร หมู่ที่ ๑	เพื่อให้เกษตรกรมีท่อส่งน้ำใช้อย่างทั่วถึง	ท่อพีวีซี ขนาด ศก. ๒ นิ้ว จำนวน ๔๔๕ ท่อน	๘๐,๐๐๐	-	-	-	-	จำนวนของท่อประปา	เกษตรกรมีท่อส่งน้ำใช้อย่างทั่วถึง	กองช่าง

ที่	โครงการ	วัตถุประสงค์	เป้าหมาย (ผลผลิตของโครงการ)	งบประมาณ					ตัวชี้วัด (KPI)	ผลที่คาดว่าจะ ได้รับ	หน่วยงาน รับผิดชอบ
				๒๕๖๑	๒๕๖๒	๒๕๖๓	๒๕๖๔	๒๕๖๕			
๑๒	ก่อสร้างวางระบบ น้ำในหมู่บ้าน หมู่ที่ ๒	เพื่อป้องกัน ปัญหาน้ำท่วมขัง	ก่อสร้างวางระบบน้ำ จำนวน ๑ จุด	-	-	-	-	-	ร้อยละของพื้นที่มี การระบายน้ำดีขึ้น หมู่บ้าน	ไม่มีปัญหาน้ำ ท่วมขังใน หมู่บ้าน	กองช่าง
๑๓	โครงการล้อมรั้วรอบ ศาลาอเนกประสงค์ หมู่ที่ ๒	เพื่อล้อมรั้วรอบ ศาลา อเนกประสงค์ หมู่ที่ ๒	ล้อมรั้วรอบศาลา อเนกประสงค์ หมู่ที่ ๒	๑๐๐,๐๐๐	-	-	-	-	จำนวนอาคารที่ทำการ ล้อมรั้ว	ศาลา อเนกประสงค์ มีแนวเขตที่ ชัดเจน	กองช่าง
๑๔	โครงการซ่อมแซม อาคารอเนกประสงค์ หมู่ที่ ๒	เพื่อซ่อมแซม อาคาร อเนกประสงค์ ประจำหมู่บ้าน	ซ่อมแซมอาคาร อเนกประสงค์ ประจำ หมู่บ้าน	๒๐๐,๐๐๐	-	-	-	-	จำนวนอาคารที่ทำการ การซ่อมแซม	อาคารได้รับ การซ่อมแซม ให้สามารถใช้งาน ได้ดี	กองช่าง
๑๕	โครงการก่อสร้าง ถนนผิวทางแอสฟัล ท์บนถนนคอนกรีตใน หมู่บ้าน หมู่ที่ ๒	เพื่อให้การ คมนาคมสะดวก ปลอดภัย	กว้าง ๕ ม. ยาว ๑๐๐ ม. หน้า ๐.๐๔ ม.	-	๒๕๐,๐๐๐	-	-	-	ร้อยละ ของผู้ใช้ ถนนมีเส้นทาง คมนาคมที่สะดวก ปลอดภัย	ผู้ใช้ถนนสัญจร ไปมาสะดวก ปลอดภัย	กองช่าง
๑๖	โครงการก่อสร้าง ระบบประปาด้วย พลังงานแสงอาทิตย์ หมู่ที่ ๒	เพื่อให้ระบบ ประปาที่ มาตรฐาน	ก่อสร้างระบบประปา ด้วยพลังงานแสงอาทิตย์ จำนวน ๑ โครงการ	๒๕๐,๐๐๐	-	-	-	-	ร้อยละของ ประชาชนมีน้ำใช้ อย่างเพียงพอ	ประชาชนมีน้ำ ใช้อย่าง เพียงพอ	กองช่าง
๑๗	โครงการชุดเจาะบ่อ บาดาลเพื่อ การเกษตร หมู่ที่ ๒	มีน้ำใช้เพื่อ การเกษตร	บ่อบาดาล ขนาด ๕ นิ้ว ลึก ๕๒ ม.	๑๖๑,๐๐๐	-	-	-	-	ร้อยละของ ครัวเรือนที่ได้น้ำ ใช้	เกษตรกรมีน้ำ ใช้เพื่อ การเกษตร พอเพียง	กองช่าง
๑๘	โครงการขยายเขต ไฟฟ้าแรงต่ำ หมู่ที่ ๒	เพื่อขยายระบบ ไฟฟ้าให้ ครอบคลุมทั้ง หมู่บ้าน	ขยายไฟฟ้าแรงต่ำ ภายในหมู่บ้าน	๒๓๙,๐๐๐	-	-	-	-	ร้อยละของ ประชาชนมีไฟฟ้า ใช้	ประชาชนมี ไฟฟ้าใช้อย่าง ทั่วถึง	กองช่าง

ที่	โครงการ	วัตถุประสงค์	เป้าหมาย (ผลผลิตของโครงการ)	งบประมาณ					ตัวชี้วัด (KPI)	ผลที่คาดว่าจะ ได้รับ	หน่วยงาน รับผิดชอบ
				๒๕๖๑	๒๕๖๒	๒๕๖๓	๒๕๖๔	๒๕๖๕			
๑๙	โครงการก่อสร้าง ถนน คสล. หมู่ที่ ๒	เพื่อให้ประชาชน สามารถสัญจรได้ สะดวก ปลอดภัย	ตามแบบ อบต. กำหนด	๒๐๐,๐๐๐	-	-	-	-	ร้อยละ ๗๕ ของ ของถนนที่ได้ มาตรฐาน	ผู้ใช้ถนนมี ความสะดวก ปลอดภัย	กองช่าง
๒๐	โครงการขยายถนน คสล. หมู่ที่ ๒	เพื่อให้ประชาชน สามารถสัญจรได้ สะดวก ปลอดภัย	ตามแบบ อบต. กำหนด	๑๐๐,๐๐๐	-	-	-	-	ร้อยละ ๗๕ ของ ของถนนที่ได้ มาตรฐาน	ผู้ใช้ถนนมี ความสะดวก ปลอดภัย	กองช่าง
๒๑	โครงการก่อสร้าง ถนนผิวทางแอสฟัล ทับถนนคอนกรีต ทางเข้าหมู่บ้าน หมู่ที่ ๓	เพื่อให้การ คมนาคมสะดวก ปลอดภัย	กว้าง ๕ ม. ยาว ๒๐๐ ม. หน้า ๐.๐๔ ม.	๓๕๐,๐๐๐	๓๕๐,๐๐๐	๓๕๐,๐๐๐	๓๕๐,๐๐๐	๓๕๐,๐๐๐	ร้อยละ ๗๕ ของ ผู้ใช้ถนนมีความ สะดวก ปลอดภัย	ผู้ใช้ถนนมี ความสะดวก ปลอดภัย	กองช่าง
๒๒	ก่อสร้างรางระบาย น้ำในหมู่บ้าน หมู่ที่ ๓	เพื่อลดปัญหา ท่วมขังภายใน หมู่บ้าน	วางระบายน้ำในหมู่บ้าน หมู่ที่ ๓	๒๕๐,๐๐๐	-	-	-	-	ร้อยละ ๗๐ ของ ครัวเรือน ไม่มี ปัญหาน้ำท่วมขัง	น้ำระบายได้ อย่างรวดเร็ว ไม่ท่วมขัง	กองช่าง
๒๓	โครงการก่อสร้าง ถนน คสล. ใน หมู่บ้าน หมู่ที่ ๓	เพื่อให้การ คมนาคมสะดวก ปลอดภัย	กว้าง ๕ ม. ยาว ๑๐๐ ม. หน้า ๐.๑๕ ม.	๒๕๐,๐๐๐	๒๕๐,๐๐๐	-	-	-	ร้อยละ ๗๕ ของ ผู้ใช้ถนนมีความ สะดวก ปลอดภัย	ผู้ใช้ถนนมี ความสะดวก ปลอดภัย	กองช่าง
๒๔	โครงการก่อสร้าง ระบบประปาหอตั้ง สูง พร้อมเจาะบ่อ บาดาล หมู่ที่ ๓	เพื่อให้ประชาชน มีน้ำใช้อย่าง เพียงพอ	ก่อสร้างระบบประปาหอ ตั้งสูงพร้อมเจาะบ่อ บาดาล ๑ โครงการ	๕๐๐,๐๐๐	-	-	-	-	ครัวเรือนมี น้ำประปาใช้ อย่างทั่วถึง	ครัวเรือนมี น้ำประปาใช้ อย่างทั่วถึง	กองช่าง
๒๕	โครงการถมดิน บริเวณสระหนอง ราย หมู่ที่ ๓	เพื่อปรับปรุง สภาพ สาธารณะ	ถมดินบริเวณสระหนอง ราย หมู่ที่ ๓	-	๒๐๐,๐๐๐	-	-	-	ร้อยละ ๗๐ ของ ครัวเรือนใน หมู่บ้านได้รับ ประโยชน์	สระสาธารณะ ได้รับการ ปรับปรุงให้ใช้ ประโยชน์	กองช่าง

ที่	โครงการ	วัตถุประสงค์	เป้าหมาย (ผลผลิตของโครงการ)	งบประมาณ					ตัวชี้วัด (KPI)	ผลที่คาดว่าจะ ได้รับ	หน่วยงาน รับผิดชอบ
				๒๕๖๑	๒๕๖๒	๒๕๖๓	๒๕๖๔	๒๕๖๕			
๒๖	โครงการขุดเจาะบ่อบาดาลเพื่อ การเกษตร หมู่ที่ ๓	เพื่อให้เกษตรกร มีน้ำใช้เพื่อ การเกษตรอย่าง เพียงพอ	ขุดเจาะบ่อบาดาลอย่าง น้อย ๑ บ่อ	๕๐,๐๐๐	๕๐,๐๐๐	-	-	-	ครัวเรือนมีบ่อบาดาลใช้ ประโยชน์เพิ่มขึ้น ร้อยละ ๗๐	ครัวเรือนมีน้ำ ใช้อย่าง เพียงพอ	กองช่าง
๒๗	โครงการก่อสร้าง ระบบน้ำดื่มประจำ หมู่บ้าน หมู่ที่ ๓	เพื่อให้ประชาชน มีน้ำดื่มที่ คุณภาพ และ เพียงพอ	ก่อสร้างระบบน้ำดื่ม ประจำหมู่บ้าน	๓๐๐,๐๐๐	-	-	-	-	ครัวเรือนมีน้ำดื่ม เพียงพอร้อยละ ๑๐๐	ประชาชนมีน้ำ ดื่มที่มีคุณภาพ	กองช่าง
๒๘	โครงการติดตั้ง/ ซ่อมแซมระบบเสียง ตามสาย หมู่ที่ ๓	เพื่อให้ประชาชน ได้รับฟังข้อมูล ข่าวสาร	ติดตั้ง/ซ่อมแซมระบบ เสียงตามสาย จำนวน ๑ จุด	-	๕๐,๐๐๐	-	-	-	ร้อยละ ๘๐ ของ จำนวนประชากร ในหมู่บ้านได้รับฟัง ข้อมูลข่าวสาร	ประชาชนได้รับ ฟังข้อมูล ข่าวสารอย่าง ทั่วถึง	กองช่าง
๒๙	โครงการปรับปรุงภูมิ ทัศน์รอบศาลา กลางบ้าน หมู่ที่ ๓	เพื่อปรับปรุงภูมิ ทัศน์รอบศาลา กลางบ้าน	ปรับปรุงภูมิทัศน์รอบ ศาลากลางบ้าน หมู่ที่ ๓	-	๒๐๐,๐๐๐	-	-	-	จำนวนศาลาที่ ได้รับการปรับปรุง	มีการปรับปรุง ภูมิทัศน์รอบ ศาลากลางบ้าน	กองช่าง
๓๐	โครงการขุดเจาะบ่อบาดาลเพื่อ การเกษตร หมู่ที่ ๓	เพื่อให้เกษตรกร มีน้ำใช้เพื่อ การเกษตรอย่าง เพียงพอ	ขุดเจาะบ่อบาดาลอย่าง น้อย ๑ บ่อ	๕๐,๐๐๐	-	-	-	-	เกษตรกรมีบ่อบาดาลใช้ ประโยชน์เพิ่มขึ้น ร้อยละ ๗๐	เกษตรกรมีน้ำ ใช้อย่าง เพียงพอ	กองช่าง
๓๑	โครงการก่อสร้าง ลาน คสล. หมู่ที่ ๓	เพื่อให้ประชาชน มีพื้นที่ใช้ ประโยชน์	มีพื้นที่ไม่น้อยกว่า ๑๘๔ ตรม.	๗๗,๘๐๐	-	-	-	-	ร้อยละของ ประชาชนที่พึง พอใจ	ประชาชนได้รับ การบริการ สาธารณะ	กองช่าง
๓๒	โครงการวางท่อ ระบบน้ำเพื่อ การเกษตร หมู่ที่ ๓	เพื่อให้เกษตรกร มีน้ำใช้อย่าง ทั่วถึง	ท่อระบายน้ำเพื่อ การเกษตร หมู่ที่ ๓	๔๖,๐๐๐	-	-	-	-	ร้อยละของผู้ใช้น้ำ เพื่อการเกษตร	เกษตรกรได้ใช้ น้ำอย่างทั่วถึง	กองช่าง

ที่	โครงการ	วัตถุประสงค์	เป้าหมาย (ผลผลิตของโครงการ)	งบประมาณ					ตัวชี้วัด (KPI)	ผลที่คาดว่าจะ ได้รับ	หน่วยงาน รับผิดชอบ
				๒๕๖๑	๒๕๖๒	๒๕๖๓	๒๕๖๔	๒๕๖๕			
๓๓	โครงการซ่อมแซมระบบประปาหมู่บ้าน หมู่ที่ ๓	เพื่อให้ประชาชนมีระบบประปาที่ได้มาตรฐาน	ระบบประปาหมู่บ้าน หมู่ที่ ๓	๓๗,๐๐๐	-	-	-	-	ปริมาณน้ำที่เก็บ	ประชาชนมีน้ำใช้ทุกสัปดาห์	กองช่าง
๓๔	โครงการซ่อมแซมถนนเพื่อการเกษตร โดยลงหินคลุก หมู่ที่ ๓	เพื่อใช้ในการสัญจรและขนถ่ายผลผลิตทางการเกษตร	กว้าง ๕ ม. ยาว ๔ ม. หินคลุกไม่น้อยกว่า ๒๕๕ ลบ.ม.	๑๖๘,๐๐๐	-	-	-	-	ร้อยละระยะทางของถนนที่ได้มาตรฐาน	ประชาชนมีความสะดวกในการคมนาคม	กองช่าง
๓๕	โครงการก่อสร้างฝายแกนคันทัน หมู่ที่ ๔	เพื่อให้เกษตรกรมีน้ำใช้เพื่อการเกษตรอย่างเพียงพอ	ก่อสร้างฝายแกนคันทัน จำนวน ๑ แห่ง	๒๕๐,๐๐๐	-	-	-	-	เกษตรกรมีน้ำใช้เพื่อการเกษตรเพิ่มขึ้นร้อยละ ๗๐	เกษตรกรมีน้ำใช้อย่างเพียงพอ	กองช่าง
๓๖	โครงการขุดเจาะบ่อบาดาลเพื่อการเกษตร หมู่ที่ ๔	เพื่อให้เกษตรกรมีน้ำใช้เพื่อการเกษตรอย่างเพียงพอ	ขุดเจาะบ่อบาดาลอย่างน้อย ๑ บ่อ	๕๐,๐๐๐	-	-	-	-	เกษตรกรมีบ่อบาดาลใช้ประโยชน์เพิ่มขึ้นร้อยละ ๗๐	เกษตรกรมีน้ำใช้อย่างเพียงพอ	กองช่าง
๓๗	โครงการขยายเขตไฟฟ้าแรงต่ำ หมู่ที่ ๔	เพื่อให้ประชาชนมีไฟฟ้าใช้อย่างทั่วถึง	โดยการปักเสาสูง - พาดสายแรงต่ำ	๒๕๐,๐๐๐	-	-	-	-	ร้อยละ ๑๐๐ ของครัวเรือนในตำบลมีไฟฟ้าใช้	ครัวเรือนมีไฟฟ้าใช้เพิ่มขึ้นปีละ ๓๐%	กองช่าง
๓๘	โครงการก่อสร้างลาน คสล. อเนกประสงค์ หมู่ที่ ๔	เพื่อเพิ่มสถานที่ให้บริการประชาชน	ลานอเนกประสงค์ จำนวน ๑ แห่ง	๘๐๐,๐๐๐	-	-	-	-	ประชาชนร้อยละ ๖๕ ของหมู่บ้านได้รับประโยชน์	ประชาชนมีลาน คสล. ไว้ใช้ประโยชน์	กองช่าง



ที่	โครงการ	วัตถุประสงค์	เป้าหมาย (ผลผลิตของโครงการ)	งบประมาณ					ตัวชี้วัด (KPI)	ผลที่คาดว่าจะ ได้รับ	หน่วยงาน รับผิดชอบ
				๒๕๖๑	๒๕๖๒	๒๕๖๓	๒๕๖๔	๒๕๖๕			
๓๙	โครงการก่อสร้างถนนผิวทางแอสฟัลท์บนคอนกรีตทางเข้าหมู่บ้าน หมู่ที่ ๔	เพื่อให้การคมนาคมสะดวกปลอดภัย	กว้าง ๕ ม. ยาว ๒๐๐ ม. หนา ๐.๑๕ ม.	๓๘๐,๐๐๐	๓๘๐,๐๐๐	๓๘๐,๐๐๐	-	-	ร้อยละ ๗๕ ของผู้ใช้นิยมมีความสะดวก ปลอดภัย	ผู้ใช้นิยม ความสะดวก ปลอดภัย	กองช่าง
๔๐	โครงการก่อสร้างห้องประชุมขนาดเล็ก ในหมู่บ้าน หมู่ที่ ๔	เพื่อให้ประชาชนมีน้ำใช้อย่างเพียงพอ	ก่อสร้างระบบประปาหอถังสูงพร้อมเจาะบ่อบาดาล ๑ โครงการ	-	๕๐๐,๐๐๐	-	-	-	ครัวเรือนมีน้ำประปาใช้ร้อยละ ๙๕	ครัวเรือนมีน้ำประปาใช้อย่างทั่วถึง	กองช่าง
๔๑	โครงการก่อสร้างระบบน้ำดื่มประจำหมู่บ้าน หมู่ที่ ๔	เพื่อให้ประชาชนมีน้ำดื่มที่มียุภาพ และเพียงพอ	ก่อสร้างระบบน้ำดื่มประจำหมู่บ้าน	๓๐๐,๐๐๐	-	-	-	-	ครัวเรือนมีน้ำดื่มเพียงพอร้อยละ ๑๐๐	ประชาชนมีน้ำดื่มที่มีคุณภาพ	กองช่าง
๔๒	โครงการขยายถนน คสล. หมู่ที่ ๔	เพื่อให้การคมนาคมสะดวกปลอดภัย	ขยายเส้นทางข้างละ ๐.๕ ม. ยาว ๕๐๐ ม. หนา ๐.๑๕ ม.	๒๕๐,๐๐๐	-	-	-	-	ร้อยละ ๗๕ ของผู้ใช้นิยมมีความสะดวก ปลอดภัย	ผู้ใช้นิยม ความสะดวก ปลอดภัย	กองช่าง
๔๓	โครงการก่อสร้างถนน คสล. หมู่ที่ ๔	เพื่อพัฒนาระบบคมนาคมและขนส่ง	ถนนกว้าง ๕ ม. ยาว ๑๑๕ ม. หนา ๐.๑๕ ม.	๒๘๘,๐๐๐	-	-	-	-	ร้อยละระยะทางของถนนที่ได้มาตรฐาน	การคมนาคม สะดวกและรวดเร็วขึ้น	กองช่าง
๔๔	โครงการก่อสร้างถนน คสล. หมู่ที่ ๔	เพื่อให้ประชาชนสามารถสัญจรได้สะดวก ปลอดภัย	ถนนกว้าง ๕ ม. ยาว ๑๑๕ ม. หนา ๐.๑๕ ม. ถนนลาดยางข้างละ ๐.๕๐ ม.	๓๐๐,๐๐๐	-	-	-	-	ร้อยละระยะทางของถนนที่ได้มาตรฐาน	ประชาชนนิยม ความสะดวก ในการคมนาคม	กองช่าง
๔๕	โครงการขุดลอกคลองขี้ปลา หมู่ที่ ๔	เพื่อกักเก็บน้ำไว้ใช้ในการเกษตรในช่วงฤดูแล้ง	กว้าง ๑๐ ม. ยาว ๗๐ ม. ลึกเฉลี่ย ๒ ม.	๕๐,๐๐๐	-	-	-	-	ปริมาณน้ำที่กักเก็บ	ประชาชนมีน้ำใช้เพื่อ การเกษตร อย่างเพียงพอ	กองช่าง

ที่	โครงการ	วัตถุประสงค์	เป้าหมาย (ผลผลิตของโครงการ)	งบประมาณ					ตัวชี้วัด (KPI)	ผลที่คาดว่าจะได้รับ	หน่วยงานรับผิดชอบ
				๒๕๖๑	๒๕๖๒	๒๕๖๓	๒๕๖๔	๒๕๖๕			
๔๖	โครงการซ่อมแซมถนนเพื่อการเกษตร โดยการลงหินคลุก หมู่ที่ ๕	เพื่อใช้ในการสัญจรและขนถ่ายผลผลิตทางการเกษตร	กว้าง ๔ ม. ยาว ๑๘๐ ม. หน้า ๐.๑๕ ม.	๑๔๐,๐๐๐	-	-	-	-	ร้อยละระยะทางของถนนที่ได้มาตรฐาน	ประชาชนมีความสะดวกในการคมนาคม	กองช่าง
๔๗	โครงการขยายถนนคสล. ภายในหมู่บ้าน หมู่ที่ ๕	เพื่อให้การคมนาคมสะดวกปลอดภัย	กว้าง ๑ ม. ยาว ๔๘๕ ม. หน้า ๐.๑๕ ม.	๒๕๐,๐๐๐	-	-	-	-	ร้อยละ ๗๕ ของผู้ใช้นิยมความสะดวก ปลอดภัย	ผู้ใช้ถนนมีความสะดวก ปลอดภัย	กองช่าง
๔๘	โครงการขุดลอกคลองตา ค้ำ หมู่ที่ ๕	เพื่อให้เกษตรกรมีน้ำใช้เพื่อการเกษตรอย่างเพียงพอ	ขุดลอกคลองตา ค้ำ ตามแบบ อบต. กำหนด	๒๓๐,๐๐๐	-	-	-	-	เกษตรกรมีน้ำใช้เพื่อการเกษตรเพิ่มขึ้นร้อยละ ๗๐	เกษตรกรมีน้ำใช้ได้อย่างเพียงพอ	กองช่าง
๔๙	ก่อสร้างรางระบายน้ำในหมู่บ้าน หมู่ที่ ๕	เพื่อลดปัญหาน้ำท่วมขังภายในหมู่บ้าน	วางระบายน้ำในหมู่บ้าน หมู่ที่ ๕	-	๒๕๐,๐๐๐	-	-	-	ร้อยละ ๗๐ ของครัวเรือน ไม่มีปัญหาน้ำท่วมขัง	น้ำระบายได้อย่างรวดเร็ว ไม่ท่วมขัง	กองช่าง
๕๐	โครงการก่อสร้างถนน คสล. ในหมู่บ้าน หมู่ที่ ๕	เพื่อให้การคมนาคมสะดวกปลอดภัย	กว้าง ๕ ม. ยาว ๑๐๐ ม. หน้า ๐.๑๕ ม.	๒๖๐,๐๐๐	-	-	-	-	ร้อยละ ๗๕ ของผู้ใช้นิยมความสะดวก ปลอดภัย	ผู้ใช้ถนนมีความสะดวก ปลอดภัย	กองช่าง
๕๑	โครงการติดตั้ง/ซ่อมแซมระบบเสียงตามสาย หมู่ที่ ๕	เพื่อให้ประชาชนได้รับฟังข้อมูลข่าวสาร	ติดตั้ง/ซ่อมแซมระบบเสียงตามสาย จำนวน ๑ จุด	๑๐๐,๐๐๐	-	-	-	-	ร้อยละ ๘๐ ของจำนวนประชากรในหมู่บ้านได้รับฟังข้อมูลข่าวสาร	ประชาชนได้รับฟังข้อมูลข่าวสารอย่างทั่วถึง	กองช่าง
๕๒	โครงการขยายเขตไฟฟ้าแรงต่ำ หมู่ที่ ๕	เพื่อให้ประชาชนมีไฟฟ้าใช้อย่างทั่วถึง	โดยการปักเสาสูง - พาดสายแรงต่ำ	๕๐,๐๐๐	-	-	-	-	ร้อยละ ๑๐๐ ของครัวเรือนในตำบลมีไฟฟ้าใช้	ครัวเรือนมีไฟฟ้าใช้เพิ่มขึ้นปีละ ๓๐%	กองช่าง

ที่	โครงการ	วัตถุประสงค์	เป้าหมาย (ผลผลิตของโครงการ)	งบประมาณ				ตัวชี้วัด (KPI)	ผลที่คาดว่าจะ ได้รับ	หน่วยงาน รับผิดชอบ
				๒๕๖๑	๒๕๖๒	๒๕๖๓	๒๕๖๔			
๕๓	โครงการซ่อมแซมถนนโดยการลงหินคลุก หมู่ที่ ๕	เพื่อให้การคมนาคมสะดวกปลอดภัย	ซ่อมแซมถนนโดยการลงหินคลุก หมู่ที่ ๕	๑๐๐,๐๐๐	๑๐๐,๐๐๐	-	-	-	ร้อยละ ๗๕ ของผู้ใช้นั้นมีความสะดวก ปลอดภัย	กองช่าง
๕๔	โครงการวางท่อ pvc เข้าสู่ที่การเกษตร หมู่ที่ ๕	เพื่อให้เกษตรกรได้มีน้ำใช้อย่างเพียงพอ	วางท่อ pvc เข้าสู่พื้นที่การเกษตร หมู่ที่ ๕	๕๐๐,๐๐๐	-	-	-	-	เกษตรกรมีน้ำใช้เพิ่มขึ้นร้อยละ ๗๐ เพียงพอ	กองช่าง
๕๕	โครงการก่อสร้างถนนผิวทางแอสฟัลท์บนถนน คลส. ในหมู่บ้าน หมู่ที่ ๕	เพื่อให้การคมนาคมสะดวกปลอดภัย	กว้าง ๔ ม. ยาว ๑๕๐ ม. หน้า ๐.๐๔ ม.	๓๐๐,๐๐๐	๓๐๐,๐๐๐	๓๐๐,๐๐๐	-	-	ประชาชนหมู่ที่ ๕ มีความพึงพอใจ และสะดวก สบายในการเดินทาง	กองช่าง
๕๖	โครงการขยายถนน คลส. หมู่ที่ ๕	เพื่อพัฒนาระบบการคมนาคมและขนส่ง	ขยายถนนกว้าง ๐.๕๐ ม. ยาว ๑,๑๗๐ ม. หน้า ๐.๑๕ ม.	๓๐๐,๐๐๐	-	-	-	-	ร้อยละระยะทางของถนนที่ได้มาตรฐาน	กองช่าง
๕๗	โครงการล้อมรั้วที่สาธารณะ หมู่ที่ ๕	เพื่อป้องกันการบุกรุกที่สาธารณะ	ล้อมรั้วที่สาธารณะ หมู่ที่ ๕	๑๐๘,๔๕๐	-	-	-	-	ประชาชนได้รับ การบริหาร สาธารณะ	กองช่าง
๕๘	โครงการยกร่องพุนดินพร้อมลงหินคลุก หมู่ที่ ๕	เพื่อให้ประชาชนได้รับความสะดวกในการสัญจร	กว้าง ๕ ม. ยาว ๑๘๐ ม. หน้า ๐.๕๐ ม. ปริมาณดินไม่น้อยกว่า ๓๖๐ ลบ.ม. ลงหินคลุก หน้า ๐.๑๐ ม.	๔๓,๐๐๐	-	-	-	-	ประชาชนได้รับ ความสะดวก ในการใช้ เส้นทางสัญจร	กองช่าง
๕๙	โครงการยกร่องพุนดินพร้อมลงหินคลุก หมู่ที่ ๕	เพื่อให้ประชาชนได้รับความสะดวกในการสัญจร	กว้าง ๕ ม. ยาว ๓๖๐ ม. หน้า ๐.๕๐ ม. ปริมาณดินไม่น้อยกว่า ๗๒๐ ลบ.ม. ลงหินคลุก หน้า ๐.๑๐ ม.	๔๓,๐๐๐	-	-	-	-	ประชาชนได้รับ ความสะดวก ในการใช้ เส้นทางสัญจร	กองช่าง

ที่	โครงการ	วัตถุประสงค์	เป้าหมาย (ผลผลิตของโครงการ)	งบประมาณ					ตัวชี้วัด (KPI)	ผลที่คาดว่าจะ ได้รับ	หน่วยงาน รับผิดชอบ
				๒๕๖๑	๒๕๖๒	๒๕๖๓	๒๕๖๔	๒๕๖๕			
๖๐	โครงการถมดินที่ สาธารณะ หมู่ที่ ๕	เพื่อปรับปรุงที่ สาธารณะ	กว้าง ๑๐๐ ม. ยาว ๒๐๐ ม. ปริมาณงานดิน ไม่น้อยกว่า ๑,๘๗๐ ลบ. ม.	-	-	-	-	-	ปริมาณดินที่ใช้ใน การถมที่	ที่สาธารณะ ได้รับการ ปรับปรุงพื้นที่	กองช่าง
๖๑	โครงการซ่อมแซม ฝายลำน้ำเจียง หมู่ที่ ๕	เพื่อป้องกันน้ำ ใช้ในการเกษตร ในช่วงฤดูแล้ง	วางกล่องเก็บขนาด กว้าง ๑ ม. ยาว ๒ ม. สูง ๑ ม.	-	-	-	-	-	ปริมาณน้ำที่กัก เก็บ	ประชาชนมีน้ำ ใช้เพื่อ การเกษตร อย่างเพียงพอ	กองช่าง
๖๒	โครงการก่อสร้างรั้ว รอบโรงผลิตน้ำดื่ม RO หมู่ที่ ๕	เพื่อป้องกันการ บุกรุกสถานที่ สาธารณะ	ขนาดกว้าง ๒.๕๐ ม. จำนวน ๖๔ ช่อง	-	-	-	-	-	ร้อยละของ ประชาชนที่พึง พอใจ	ประชาชนได้รับ การบริการ สาธารณะ	กองช่าง
๖๓	โครงการปรับปรุง ซ่อมแซมถนนลูกรัง เข้าสู่พื้นที่การเกษตร หมู่ที่ ๕	เพื่อใช้ในการ สัญจรและขน ถ่ายผลผลิต ทางการเกษตร	ตามแบบ อบต.กำหนด	-	-	-	-	-	ร้อยละ ระยะเวลา ของถนนที่ได้ มาตรฐาน	ประชาชนมี ความสะดวกใน การคมนาคม	กองช่าง
๖๔	โครงการซ่อมแซม ถนนโดยการลงหิน คลุก หมู่ที่ ๖	เพื่อให้การ คมนาคมสะดวก ปลอดภัย	ซ่อมแซมถนนโดยการลง หินคลุก หมู่ที่ ๖	-	-	-	-	-	ร้อยละ ๗๕ ของ ผู้ใช้นิยม ความสะดวก ปลอดภัย	ผู้ใช้นิยม ความสะดวก ปลอดภัย	กองช่าง
๖๕	โครงการก่อสร้าง ถนนผิวทางแอสฟัล ทท์บนคอนกรีต ภายในหมู่บ้าน หมู่ที่ ๖	เพื่อให้การ คมนาคมสะดวก ปลอดภัย	กว้าง ๕ ม. ยาว ๑๐๐ ม. หน้า ๐.๐๔ ม.	-	-	-	-	-	ร้อยละ ๗๕ ของ ผู้ใช้นิยม ความสะดวก ปลอดภัย	ผู้ใช้นิยม ความสะดวก ปลอดภัย	กองช่าง

ที่	โครงการ	วัตถุประสงค์	เป้าหมาย (ผลผลิตของโครงการ)	งบประมาณ					ตัวชี้วัด (KPI)	ผลที่คาดว่าจะ ได้รับ	หน่วยงาน รับผิดชอบ
				๒๕๖๑	๒๕๖๒	๒๕๖๓	๒๕๖๔	๒๕๖๕			
๖๖	โครงการขยายเขตไฟฟ้าสาธารณะ หมู่ที่ ๖	เพื่อให้ประชาชนมีไฟฟ้าส่องสว่างอย่างทั่วถึง	ขยายเขตไฟฟ้าสาธารณะตามจุดเสี่ยงต่างๆ ๖ จุด	๕๐,๐๐๐	-	-	-	-	ร้อยละ ๗๕ ของครัวเรือนในหมู่บ้านมีไฟฟ้าส่องสว่าง	ประชาชนมีความปลอดภัยในชีวิตและทรัพย์สิน	กองช่าง
๖๗	โครงการก่อสร้างถนน คสล. หมู่ที่ ๖	เพื่อให้การคมนาคมสะดวกปลอดภัย	กว้าง ๕ ม. ยาว ๑๐๐ ม. หน้า ๐.๑๕ ม.	๒๖๐,๐๐๐	-	-	-	-	ร้อยละ ๗๕ ของผู้ใช้นั้นมีความสะดวก ปลอดภัย	ผู้ใช้นั้นมีความสะดวก ปลอดภัย	กองช่าง
๖๘	โครงการขยายเขตไฟฟ้าแรงต่ำ หมู่ที่ ๖	เพื่อให้ประชาชนมีไฟฟ้าใช้อย่างทั่วถึง	โดยการปักเสาสูง - พาดสายแรงต่ำ	๕๐,๐๐๐	-	-	-	-	ร้อยละ ๑๐๐ ของครัวเรือนในตำบลมีไฟฟ้าใช้	ครัวเรือนมีไฟฟ้าใช้เพิ่มขึ้น ปีละ ๓๐%	กองช่าง
๖๙	โครงการก่อสร้างร่องระบายน้ำในหมู่บ้าน หมู่ที่ ๖	เพื่อลดปัญหาน้ำท่วมซึ่งภายในหมู่บ้าน	ร่องระบายน้ำในหมู่บ้าน หมู่ที่ ๕	๒๕๐,๐๐๐	-	-	-	-	ร้อยละ ๗๐ ของครัวเรือน ไม่มีปัญหาน้ำท่วมซึ่ง	น้ำระบายได้อย่างรวดเร็ว ไม่ท่วมซึ่ง	กองช่าง
๗๐	โครงการขุดลอกคลองโพธิ์ หมู่ที่ ๖	เพื่อแก้ปัญหาใช้ในการเกษตรในช่วงฤดูแล้ง	กว้าง ๕ ม. ยาว ๔๕๐ ม. ลึกเฉลี่ย ๒ ม.	๑๐๐,๐๐๐	-	-	-	-	ปริมาณน้ำที่กักเก็บ	ประชาชนมีน้ำใช้เพื่อการเกษตร อย่างเพียงพอ	กองช่าง
๗๑	โครงการถมดินที่สาธารณะ หมู่ที่ ๖	เพื่อปรับปรุงที่สาธารณะ	กว้าง ๔๐ ม. ยาว ๔๖ ม. สูงเฉลี่ย ๐.๕๐ ม.	๕๐,๐๐๐	-	-	-	-	ร้อยละของพื้นที่ที่ปรับปรุง	ที่สาธารณะที่ได้รับบริการ ปรับปรุงที่ได้มาตรฐาน	กองช่าง
๗๒	โครงการก่อสร้างถนน คสล. หมู่ที่ ๖	เพื่อให้ประชาชนมีพื้นที่ใช้ประโยชน์	ตามแบบ อบต. กำหนด	-	-	๑๔๓,๐๐๐	-	-	ร้อยละของประชาชนที่พึงพอใจ	ประชาชนมีพื้นที่ใช้ประโยชน์ใช้สอย	กองช่าง

ที่	โครงการ	วัตถุประสงค์	เป้าหมาย (ผลผลิตของโครงการ)	งบประมาณ					ตัวชี้วัด (KPI)	ผลที่คาดว่าจะ ได้รับ	หน่วยงาน รับผิดชอบ
				๒๕๖๑	๒๕๖๒	๒๕๖๓	๒๕๖๔	๒๕๖๕			
๓๓	โครงการปรับปรุง ซ่อมแซมถนนลูกรัง เข้าสู่พื้นที่การเกษตร หมู่ที่ ๖	เพื่อใช้ในการ สัญจรและขน ถ่ายผลผลิต ทางการเกษตร	ตามแบบ อบต. กำหนด	-	-	-	-	-	ร้อยละระยะทาง ของถนนที่ได้ มาตรฐาน	ประชาชนมี ความสะดวกใน การคมนาคม	กองช่าง
๓๔	โครงการติดตั้ง/ ซ่อมแซมระบบเสียง ตามสาย หมู่ที่ ๗	เพื่อให้ประชาชน ได้รับฟังข้อมูล ข่าวสาร	ติดตั้ง/ซ่อมแซมระบบ เสียงตามสาย จำนวน ๑ จุด	-	-	-	-	-	ร้อยละ ๘๐ ของ จำนวนประชากร ในหมู่บ้านได้รับฟัง ข้อมูลข่าวสาร	ประชาชนได้รับ ฟังข้อมูล ข่าวสารอย่าง ทั่วถึง	กองช่าง
๓๕	โครงการก่อสร้าง ถนน คสล. หมู่ที่ ๗ (ขอย้ายนาย สมหมาย)	เพื่อให้การ คมนาคมสะดวก ปลอดภัย	กว้าง ๔ ม. ยาว ๕๐ ม. หน้า ๐.๑๕ ม.	-	-	-	-	-	ร้อยละ ๗๕ ของ ผู้ใช้นั้นมีความ สะดวก ปลอดภัย	ผู้ใช้นั้นมี ความสะดวก ปลอดภัย	กองช่าง
๓๖	โครงการก่อสร้าง ถนน คสล. หมู่ที่ ๗ (ขอย้ายนาง สมหวัง)	เพื่อให้การ คมนาคมสะดวก ปลอดภัย	กว้าง ๓ ม. ยาว ๕๐ ม. หน้า ๐.๑๕ ม.	-	-	-	-	-	ร้อยละ ๗๕ ของ ผู้ใช้นั้นมีความ สะดวก ปลอดภัย	ผู้ใช้นั้นมี ความสะดวก ปลอดภัย	กองช่าง
๓๗	โครงการขยายเขต ไฟฟ้าสาธารณะ หมู่ ที่ ๗	เพื่อให้ประชาชน มีไฟฟ้าส่องสว่าง อย่างทั่วถึง	ขยายเขตไฟฟ้า สาธารณะตามจุดเสี่ยง ต่างๆ	-	-	-	-	-	ร้อยละ ๗๕ ของ ครัวเรือนใน หมู่บ้านมีไฟฟ้าส่อง สว่าง	ประชาชนมี ความปลอดภัย ในชีวิตและ ทรัพย์สิน	กองช่าง
๓๘	โครงการขยายเขต ไฟฟ้าแรงต่ำ หมู่ที่ ๗	เพื่อให้ประชาชน มีไฟฟ้าใช้อย่าง ทั่วถึง	โดยการปักเสาสูง - พาด สายแรงต่ำ	-	-	-	-	-	ร้อยละ ๑๐๐ ของ ครัวเรือนในตำบล มีไฟฟ้าใช้	ครัวเรือนมี ไฟฟ้าใช้เพิ่มขึ้น ปีละ ๓๐%	กองช่าง
๓๙	โครงการขุดลอก คลองค่าป่า หมู่ที่ ๗	เพื่อแก้ปัญหา ใช้ในการเกษตร	กว้าง ๕ ม. ยาว ๒๐๐ ม. ลึกเฉลี่ย ๓.๕๐ ม.	-	-	-	-	-	ร้อยละ ๖๕ ของ ครัวเรือนหมู่ที่ ๗ มี น้ำใช้เพื่อ การเกษตร	เกษตรกรมีน้ำ ใช้อย่าง เพียงพอ	กองช่าง

ที่	โครงการ	วัตถุประสงค์	เป้าหมาย (ผลผลิตของโครงการ)	งบประมาณ					ตัวชี้วัด (KPI)	ผลที่คาดว่าจะ ได้รับ	หน่วยงาน รับผิดชอบ
				๒๕๖๑	๒๕๖๒	๒๕๖๓	๒๕๖๔	๒๕๖๕			
๘๐	โครงการก่อสร้าง ลาน คสล. อเนกประสงค์ หมู่ที่ ๗	เพื่อให้มีสถานที่ ไว้บริการ ประชาชน	ลานอเนกประสงค์ จำนวน ๑ แห่ง	-	-	-	-	-	ประชาชนร้อยละ ๖๕ ของหมู่บ้าน ได้รับประโยชน์	ประชาชนมี ลาน คสล. ไว้ ใช้ประโยชน์	กองช่าง
๘๑	โครงการก่อสร้างราง ระบายน้ำภายใน หมู่บ้าน หมู่ที่ ๗	เพื่อลดปัญหา ท่วมขังภายใน หมู่บ้าน	วางระบายน้ำ หมู่ที่ ๗ จำนวน ๑ แห่ง	-	-	-	-	-	ร้อยละ ๖๕ ของ ครัวเรือนได้รับ ประโยชน์	ไม่มีปัญหาน้ำ ท่วมขังใน หมู่บ้าน	กองช่าง
๘๒	โครงการวางท่อส่ง น้ำคลองค่าเป่า ตอนบนเข้าสู่พื้นที่ การเกษตร หมู่ที่ ๗	เพื่อให้เกษตรกร มีน้ำใช้อย่าง เพียงพอ	วางท่อส่งน้ำคลองค่าเป่า ตอนบนเข้าสู่พื้นที่ การเกษตร หมู่ที่ ๗	-	-	-	-	-	ร้อยละ ๖๕ ของ เกษตรกรมีน้ำใช้ เพื่อการเกษตร อย่างเพียงพอ	เกษตรกรมีน้ำ ใช้อย่าง เพียงพอ	กองช่าง
๘๓	โครงการก่อสร้าง ถนนผิวทางแอสฟัล ทับถนนคอนกรีตใน หมู่บ้าน หมู่ที่ ๗	เพื่อให้ถนนได้ มาตรฐาน	ช่วงที่ ๑ ถนนกว้าง ๕ ม. หนา ๐.๐๕ ม. ยาว ๖๕ ม. ช่วงที่ ๒ ถนนกว้าง ๖ ม. หนา ๐.๐๕ ม. ยาว ๓๐ ม.	-	-	-	-	-	ร้อยละของ ประชาชนเดินทาง สะดวกปลอดภัย และเป็นมาตรฐาน เพิ่มขึ้น	-ประชาชน สัญจรไปมา สะดวกสบาย มากขึ้น -ทำให้ลดการ เกิดอุบัติเหตุ	กองช่าง
๘๔	โครงการก่อสร้าง ถนน คสล. หมู่ที่ ๗	เพื่อให้ประชาชน สามารถสัญจรได้ สะดวกปลอดภัย	ตามแบบ อบต. กำหนด	-	-	-	-	-	ร้อยละระยะทาง ของถนนที่ได้ มาตรฐาน	ผู้ใช้ถนนมี ความสะดวก ปลอดภัย	กองช่าง
๘๕	โครงการซ่อมแซม ฝายแกกคันดิน (นา นายสังข์ชัย) หมู่ที่ ๗	เพื่อกักเก็บน้ำไว้ ใช้ในการเกษตร ในช่วงฤดูแล้ง	กว้าง ๖ ม. ยาว ๒๕ ม. สูง ๕ ม.	-	-	-	-	-	ปริมาณน้ำที่กัก เก็บ	ประชาชนมีน้ำ ใช้เพื่อ การเกษตรอย่าง พอเพียง	กองช่าง
๘๖	โครงการก่อสร้าง ฝายแกกคันดิน หมู่ที่ ๗	เพื่อกักเก็บน้ำไว้ ใช้ในการเกษตร ในช่วงฤดูแล้ง	กว้าง ๖ ม. ยาว ๓๐ ม. สูง ๕ ม.	-	-	-	-	-	ปริมาณน้ำที่กัก เก็บ	ประชาชนมีน้ำ ใช้เพื่อ การเกษตรอย่าง พอเพียง	กองช่าง

ที่	โครงการ	วัตถุประสงค์	เป้าหมาย (ผลผลิตของโครงการ)	งบประมาณ					ตัวชี้วัด (KPI)	ผลที่คาดว่าจะ ได้รับ	หน่วยงาน รับผิดชอบ
				๒๕๖๑	๒๕๖๒	๒๕๖๓	๒๕๖๔	๒๕๖๕			
๘๗	โครงการขยายถนน คสล. ภายในหมู่บ้าน หมู่ที่ ๘	เพื่อให้การ คมนาคมสะดวก ปลอดภัย	ขยายไหล่ทางข้างละ ๐.๕ ม.	๒๐๐,๐๐๐	-	-	-	-	ร้อยละ ๗๕ ของ ผู้ใช้นิยมความ สะดวก ปลอดภัย	ผู้ใช้นิยม ความสะดวก ปลอดภัย	กองช่าง
๘๘	โครงการก่อสร้าง ถนน คสล. หมู่ที่ ๘	เพื่อให้การ คมนาคมสะดวก ปลอดภัย	กว้าง ๕ ม. ยาว ๑๐๐ ม. ทน ๐.๑๕ ม.	๒๗๕,๐๐๐	-	-	-	-	ร้อยละ ๗๕ ของ ผู้ใช้นิยมความ สะดวก ปลอดภัย	ผู้ใช้นิยม ความสะดวก ปลอดภัย	กองช่าง
๘๙	โครงการขุดลอก คลองสาธารณะ หมู่ ที่ ๘	เพื่อกักเก็บน้ำไว้ ใช้ในการเกษตร	ดำเนินการขุดลอกอย่าง น้อยปีละ ๑ ครั้ง	๓๐๐,๐๐๐	-	-	-	-	ร้อยละ ๖๕ ของ ครัวเรือนหมู่ที่ ๘ มี น้ำใช้เพื่อ การเกษตร	เกษตรกรมีน้ำ ใช้อย่าง เพียงพอ	กองช่าง
๙๐	โครงการขยายเขต ไฟฟ้าสาธารณะ หมู่ ที่ ๘	เพื่อให้ประชาชน มีไฟฟ้าส่องสว่าง อย่างทั่วถึง	ขยายเขตไฟฟ้า สาธารณะตามจุดเสี่ยง ต่างๆ	๕๐,๐๐๐	-	-	-	-	ร้อยละ ๗๕ ของ ครัวเรือนใน หมู่บ้านมีไฟฟ้าส่อง สว่าง	ประชาชนมี ความปลอดภัย ในชีวิตและ ทรัพย์สิน	กองช่าง
๙๑	โครงการขยายเขต ไฟฟ้าแรงต่ำ หมู่ที่ ๘	เพื่อให้ประชาชน มีไฟฟ้าใช้อย่าง ทั่วถึง	โดยการปักเสาสูง - พาด สายแรงต่ำ	๕๐,๐๐๐	-	-	-	-	ร้อยละ ๑๐๐ ของ ครัวเรือนในตำบล มีไฟฟ้าใช้	ครัวเรือนมี ไฟฟ้าใช้เพิ่มขึ้น ปีละ ๓๐%	กองช่าง
๙๒	โครงการก่อสร้าง ลาน คสล. อเนกประสงค์ หมู่ที่ ๘	เพื่อให้มีสถานที่ ไว้บริการ ประชาชน	ลานอเนกประสงค์ จำนวน ๑ แห่ง	๒๕๐,๐๐๐	-	-	-	-	ประชาชนร้อยละ ๖๕ ของหมู่บ้าน ได้รับประโยชน์	ประชาชนมี ลาน คสล. ไว้ ใช้ประโยชน์	กองช่าง



ที่	โครงการ	วัตถุประสงค์	เป้าหมาย (ผลผลิตของโครงการ)	งบประมาณ					ตัวชี้วัด (KPI)	ผลที่คาดว่าจะ ได้รับ	หน่วยงาน รับผิดชอบ
				๒๕๖๑	๒๕๖๒	๒๕๖๓	๒๕๖๔	๒๕๖๕			
๙๓	โครงการชุดเจาะบ่อบาดาลเพื่อการเกษตร หมู่ที่ ๘	เพื่อให้เกษตรกรมีน้ำใช้เพื่อการเกษตรอย่างเพียงพอ	ชุดเจาะบ่อบาดาลอย่างน้อย ๑ บ่อ	๕๐,๐๐๐	๕๐,๐๐๐	-	-	-	เกษตรกรมีบ่อบาดาลใช้ประโยชน์เพิ่มขึ้นร้อยละ ๗๐	เกษตรกรมีน้ำใช้อย่างเพียงพอ	กองช่าง
๙๔	โครงการก่อสร้างฝายแกกันดิน หมู่ที่ ๘	เพื่อให้เกษตรกรมีน้ำใช้เพื่อการเกษตรอย่างเพียงพอ	ก่อสร้างฝายแกกันดินจำนวน ๑ แห่ง	๒๕๐,๐๐๐	๒๕๐,๐๐๐	-	-	-	เกษตรกรมีบ่อบาดาลใช้ประโยชน์เพิ่มขึ้นร้อยละ ๗๐	เกษตรกรมีน้ำใช้อย่างเพียงพอ	กองช่าง
๙๕	โครงการถมดินที่สาธารณะ หมู่ที่ ๘	เพื่อปรับปรุงที่สาธารณะ	ถมดินไม่น้อยกว่า ๑,๓๓๐ บด.ม.	๑๐๐,๐๐๐	-	-	-	-	ร้อยละของพื้นที่ที่ได้รับการปรับปรุง	ที่สาธารณะได้รับการปรับปรุงให้ใช้ประโยชน์มากยิ่งขึ้น	กองช่าง
๙๖	โครงการก่อสร้างยกระดับถนนแอสฟัลท์ติกคอนกรีต หมู่ที่ ๘ เชื่อม หมู่ที่ ๑๑	เพื่อให้ประชาชนสัญจรไปมาได้สะดวก	กว้าง ๕ ม. ยาว ๑๕๖ ม. หน้า ๐.๐๕ ม.	๔๐๐,๐๐๐	-	-	-	-	ร้อยละระยะทางของถนนที่ได้มาตรฐาน	ประชาชนสัญจรไปมาได้สะดวก	กองช่าง
๙๗	โครงการเสริมดินหลังฝายแกกันดิน หมู่ที่ ๘	เพื่อกักเก็บน้ำไว้ใช้ในการเกษตรในช่วงฤดูแล้ง	กว้าง ๔ ม. ยาว ๓๐ ม. สูงเฉลี่ย ๓ ม.	๕๐,๐๐๐	-	-	-	-	ปริมาณน้ำที่กักเก็บ	ประชาชนมีน้ำใช้เพื่อการเกษตรอย่างเพียงพอ	กองช่าง
๙๘	โครงการจัดซื้อท่อประปาเพื่อการเกษตร หมู่ที่ ๘	เพื่อให้เกษตรกรมีน้ำใช้อย่างทั่วถึง	ท่อประปาเพื่อการเกษตร หมู่ที่ ๘	๑๐๐,๐๐๐	-	-	-	-	จำนวนท่อประปา	ประชาชนมีท่อส่งน้ำเพื่อการเกษตรอย่างเพียงพอ	กองช่าง

ที่	โครงการ	วัตถุประสงค์	เป้าหมาย (ผลผลิตของโครงการ)	งบประมาณ					ตัวชี้วัด (KPI)	ผลที่คาดว่าจะ ได้รับ	หน่วยงาน รับผิดชอบ
				๒๕๖๑	๒๕๖๒	๒๕๖๓	๒๕๖๔	๒๕๖๕			
๙๙	โครงการจัดซื้ออุปกรณ์ระบบประปาภูเขา หมู่ที่ ๘	เพื่อให้ประชาชนมีน้ำใช้อย่างทั่วถึง	อุปกรณ์ระบบประปาภูเขา	๕๐,๐๐๐	-	-	-	-	ร้อยละของครัวเรือนที่มีน้ำใช้	ประชาชนมีน้ำใช้เพื่อ การเกษตร อย่างเพียงพอ	กองช่าง
๑๐๐	โครงการขยายเขตไฟฟ้าแรงต่ำ หมู่ที่ ๙	เพื่อให้ประชาชนได้มีไฟฟ้าใช้ได้อย่างทั่วถึง	ขยายเขตไฟฟ้าแรงต่ำ จำนวน ๘ ต้น	๘๐,๐๐๐	-	-	-	-	ครัวเรือนที่มีไฟฟ้าใช้	ประชาชนได้มีไฟฟ้าใช้ได้ อย่างทั่วถึง	กองช่าง
๑๐๑	โครงการขยายเขตไฟฟ้าสาธารณะ หมู่ที่ ๙	เพื่อใหม่แสงสว่างเพียงพอต่อการใช้เส้นทาง	โครงการขยายเขตไฟฟ้าสาธารณะ จำนวน ๙ จุด	๙๐,๐๐๐	-	-	-	-	ประชาชนหมู่ที่ ๙ มีความพึงพอใจและสะดวกสบายในการเดินทาง	ประชาชนมีแสงสว่าง เพียงพอต่อการ ใช้เส้นทาง	กองช่าง
๑๐๒	โครงการกรอกร่องพุนดินถนนเพื่อการเกษตร(หลังวัดป่า) หมู่ที่ ๙	เพื่อให้ประชาชนหมู่ที่ ๙ มีถนนสำหรับใช้ในการบรรทุกสินค้าเกษตร	กว้าง ๗ ม. ยาว ๑,๕๐๐ ม.	๑๕๐,๐๐๐	-	-	-	-	ประชาชนหมู่ที่ ๙ มีความสะดวกสบายในการเดินทาง	ประชาชนหมู่ที่ ๙ มีถนน สำหรับใช้ การบรรทุก สินค้าเกษตร	กองช่าง
๑๐๓	โครงการกรอกร่องพุนดินถนนเพื่อการเกษตร(บ้านตาแป ตำบล) หมู่ที่ ๙	เพื่อให้ประชาชนหมู่ที่ ๙ มีถนนสำหรับใช้ในการบรรทุกสินค้าเกษตร	กว้าง ๕ ม. ยาว ๑,๓๐๐ ม. หน้า ๐.๒๐ ม.	๑๐๐,๐๐๐	-	-	-	-	ประชาชนหมู่ที่ ๙ มีความสะดวกสบายในการเดินทาง	ประชาชนหมู่ที่ ๙ มีถนน สำหรับใช้ การบรรทุก สินค้าเกษตร	กองช่าง
๑๐๔	โครงการกรอกร่องพุนดินถนนเพื่อการเกษตร (คุ้มคลองพัฒนา คลองมะค่า) หมู่ที่ ๙	เพื่อให้ประชาชนหมู่ที่ ๙ มีถนนสำหรับใช้ในการบรรทุกสินค้าเกษตร	กว้าง ๗ ม. ยาว ๓,๐๐๐ ม.	๒๕๐,๐๐๐	-	-	-	-	ประชาชนหมู่ที่ ๙ มีความสะดวกสบายในการเดินทาง	ประชาชนหมู่ที่ ๙ มีถนน สำหรับใช้ การบรรทุก สินค้าเกษตร	กองช่าง

ที่	โครงการ	วัตถุประสงค์	เป้าหมาย (ผลผลิตของโครงการ)	งบประมาณ					ตัวชี้วัด (KPI)	ผลที่คาดว่าจะ ได้รับ	หน่วยงาน รับผิดชอบ
				๒๕๖๑	๒๕๖๒	๒๕๖๓	๒๕๖๔	๒๕๖๕			
๑๐๕	โครงการก่อสร้างถนน คสล. (คุ้มคลองพัฒนา) หมู่ที่ ๙	เพื่อให้ประชาชนมีการคมนาคมที่ดียิ่งขึ้น	กว้าง ๕ ม. ยาว ๑,๐๐๐ ม. หน้า ๐.๑๕ ม.	๒๕๐,๐๐๐	๒๕๐,๐๐๐	๒๕๐,๐๐๐	-	-	ประชาชนหมู่ที่ ๙ มีความสะดวกสบายในการเดินทาง	ประชาชนมีการคมนาคมที่ดียิ่งขึ้น	กองช่าง
๑๐๖	โครงการก่อสร้างฝายชะลอน้ำ (ฝายคันทนา) หมู่ที่ ๙	เพื่อก่อสร้างฝายชะลอน้ำไว้กักเก็บน้ำ	จำนวน ๑ แห่ง ตามแบบ อบต. กำหนด	๑๕๐,๐๐๐	๑๕๐,๐๐๐	๑๕๐,๐๐๐	๑๕๐,๐๐๐	๑๕๐,๐๐๐	ประชาชนมีน้ำใช้เพื่อการอุปโภคบริโภค	มีน้ำใช้ตลอดทั้งปี	กองช่าง
๑๐๗	โครงการขุดร่องระบายน้ำภายในหมู่บ้าน หมู่ที่ ๙	เพื่อลดปัญหาน้ำท่วมซึ่งภายในหมู่บ้าน	ร่องระบายน้ำตามแบบ อบต. กำหนด	๒๐๐,๐๐๐	-	-	-	-	ร้อยละ ๖๕ ของครัวเรือนได้รับประโยชน์	ไม่มีปัญหาน้ำท่วมซึ่งในหมู่บ้าน	กองช่าง
๑๐๘	โครงการติดตั้งหม้อแปลงไฟฟ้าเพิ่มเติมบ้านห้วยคลองนา-ทรัพย์เจริญ หมู่ที่ ๙	เพื่อให้ประชาชนได้มีไฟฟ้าใช้อย่างทั่วถึง	ติดตั้งหม้อแปลงไฟฟ้าเพิ่มเติม	๓๐๐,๐๐๐	-	-	-	-	ครัวเรือนที่มีไฟฟ้าใช้	ประชาชนได้มีไฟฟ้าใช้อย่างทั่วถึง	กองช่าง
๑๐๙	โครงการขุดลอกฝายเก็บน้ำคร้อ (หลังวัดป่า) หมู่ที่ ๙	เพื่อให้เกษตรกรมีน้ำใช้เพื่อการเกษตรอย่างเพียงพอ	ขุดลอกฝายเก็บน้ำคร้อ ตามแบบ อบต. กำหนด	๒๐๐,๐๐๐	-	-	-	-	เกษตรกรมีน้ำใช้เพื่อการเกษตรเพิ่มขึ้นร้อยละ ๗๐	เกษตรกรมีน้ำใช้อย่างเพียงพอ	กองช่าง
๑๑๐	ขุดลอกคลองค้ำคร้อจากลำน้ำเจียง - ฝายใหม่ หมู่ที่ ๙	เพื่อให้เกษตรกรมีน้ำใช้เพื่อการเกษตรอย่างเพียงพอ	ขุดลอกฝายเก็บน้ำคร้อ ตามแบบ อบต. กำหนด	๒๐๐,๐๐๐	๒๐๐,๐๐๐	๒๐๐,๐๐๐	-	-	เกษตรกรมีน้ำใช้เพื่อการเกษตรเพิ่มขึ้นร้อยละ ๗๐	เกษตรกรมีน้ำใช้อย่างเพียงพอ	กองช่าง

ที่	โครงการ	วัตถุประสงค์	เป้าหมาย (ผลผลิตของโครงการ)	งบประมาณ					ตัวชี้วัด (KPI)	ผลที่คาดว่าจะ ได้รับ	หน่วยงาน รับผิดชอบ
				๒๕๖๑	๒๕๖๒	๒๕๖๓	๒๕๖๔	๒๕๖๕			
๑๑๑	โครงการต่อเติม/ ก่อสร้างศาลา อเนกประสงค์ หมู่ที่ ๙ (คุ้มคลองพัฒนา)	เพื่อต่อเติม/ ก่อสร้างศาลา อเนกประสงค์ หมู่ที่ ๙ (คุ้ม คลองพัฒนา)	ศาลาอเนกประสงค์ จำนวน ๑ หลัง	๓๐๐,๐๐๐	-	-	-	-	ประชาชนร้อยละ ๔๐ ของหมู่บ้าน ได้รับประโยชน์ จากโครงการนี้	ประชาชนได้รับ การบริการ สาธารณะที่มี คุณภาพ	กองช่าง
๑๑๒	โครงการติดตั้ง/ ซ่อมแซมระบบเสียง ตามสาย หมู่ที่ ๙	ประชาชนได้รับ ข้อมูลข่าวสาร ได้อย่างทั่วถึง	ติดตั้ง/ซ่อมแซมระบบ เสียงตามสาย ภายใน หมู่บ้าน	๕๐,๐๐๐	-	-	-	-	ร้อยละของ ประชาชนได้รับ ข้อมูลข่าวสารได้ อย่างทั่วถึง	ประชาชนได้ รับรู้ข้อมูล ข่าวสารได้ อย่างทั่วถึง	กองช่าง
๑๑๓	ก่อสร้างถนน คสล. หมู่ที่ ๙	เพื่อให้ประชาชน ได้รับความ สะดวกในการ สัญจร	กว้าง ๕ ม. ยาว ๑๔.๕๐ ม. หน้า ๐.๑๕ ม. มีพื้นที่ คสล. ไม่น้อยกว่า ๗๒.๕๐ ตรม.	๓๘,๐๐๐	-	-	-	-	ร้อยละหรือจำนวน ครัวเรือนที่มี การ คมนาคม สะดวก มากขึ้น	ประชาชนได้รับ ความสะดวกใน การใช้เส้นทาง สัญจร	กองช่าง
๑๑๔	โครงการขุดลอก คลองคำคร้อคุ้ม คลองพัฒนา หมู่ที่ ๙	เพื่อกักเก็บน้ำไว้ ใช้ในการเกษตร ในช่วงฤดูแล้ง	กว้าง ๕ ม. ยาวเฉลี่ย ๔๕๐ ม. ลึกเฉลี่ย ๒ ม.	๑๐๐,๐๐๐	-	-	-	-	ปริมาณน้ำที่กัก เก็บ	ประชาชนมีน้ำ ใช้เพื่อ การเกษตร อย่างเพียงพอ	กองช่าง
๑๑๕	โครงการก่อสร้าง ฝายแกนคันดิน หมู่ที่ ๙	เพื่อกักเก็บน้ำไว้ ใช้ในการเกษตร ในช่วงฤดูแล้ง	กว้าง ๕ ม. ยาว ๓๐ ม. ร่องลึกเฉลี่ย ๕ ม.	๑๐๐,๐๐๐	-	-	-	-	ปริมาณน้ำที่กัก เก็บ	ประชาชนมีน้ำ ใช้เพื่อ การเกษตร อย่างเพียงพอ	กองช่าง
๑๑๖	โครงการก่อสร้าง ถนนผิวทางแอสฟัล ท์บนถนนคอนกรีต ทางเข้าหมู่บ้าน หมู่ที่ ๑๐	เพื่อให้การ คมนาคมสะดวก ปลอดภัย	กว้าง ๕ ม. ยาว ๑๐๐ ม. หน้า ๐.๐๔ ม.	๒๐๐,๐๐๐	-	-	-	-	ร้อยละ ๗๕ ของ ผู้ใช้นั้นมีความ สะดวก ปลอดภัย	ผู้ใช้นั้นมี ความสะดวก ปลอดภัย	กองช่าง

ที่	โครงการ	วัตถุประสงค์	เป้าหมาย (ผลผลิตของโครงการ)	งบประมาณ					ตัวชี้วัด (KPI)	ผลที่คาดว่าจะ ได้รับ	หน่วยงาน รับผิดชอบ
				๒๕๖๑	๒๕๖๒	๒๕๖๓	๒๕๖๔	๒๕๖๕			
๑๑๗	โครงการก่อสร้างระบบน้ำดื่มประจำหมู่บ้าน หมู่ที่ ๑๐	เพื่อให้ประชาชนมีน้ำดื่มที่สะอาดและเพียงพอ	ก่อสร้างระบบน้ำดื่มประจำหมู่บ้าน	๓๐๐,๐๐๐	-	-	-	-	ครัวเรือนมีน้ำดื่มเพียงพอร้อยละ ๑๐๐	ประชาชนมีน้ำดื่มที่มีคุณภาพ	กองช่าง
๑๑๘	โครงการก่อสร้างเครื่องตักน้ำ หมู่ที่ ๑๐	เพื่อให้เกษตรกรมีน้ำใช้เพื่อการเกษตรอย่างเพียงพอ	ก่อสร้างเครื่องตักน้ำจำนวน ๑ หน่วยโครงการ	-	๑๐๐,๐๐๐	-	-	-	เกษตรกรมีน้ำใช้ประโยชน์เพิ่มขึ้นร้อยละ ๗๐	เกษตรกรมีน้ำใช้อย่างเพียงพอ	กองช่าง
๑๑๙	โครงการก่อสร้างหอถังประปา หมู่ที่ ๑๐	เพื่อก่อสร้างหอถังประปา หมู่ที่ ๑๐	หอถังประปา หมู่ที่ ๑๐	-	๓๕๐,๐๐๐	-	-	-	ครัวเรือนมีน้ำประปาใช้ร้อยละ ๙๕	ครัวเรือนมีน้ำประปาใช้ได้อย่างทั่วถึง	กองช่าง
๑๒๐	โครงการขยายเขตไฟฟ้าสาธารณะ หมู่ที่ ๑๐	เพื่อให้ประชาชนมีไฟฟ้าส่องสว่างอย่างทั่วถึง	ขยายเขตไฟฟ้าสาธารณะ จำนวน ๔ จุด	-	๔๐,๐๐๐	-	-	-	ร้อยละ ๗๕ ของครัวเรือนในหมู่บ้านมีไฟฟ้าส่องสว่าง	ประชาชนมีความปลอดภัยในชีวิตและทรัพย์สิน	กองช่าง
๑๒๑	โครงการก่อสร้างลานกีฬา อเนกประสงค์ หมู่ที่ ๑๐	เพื่อก่อสร้างลานกีฬา อเนกประสงค์ หมู่ที่ ๑๐	ลานกีฬาอเนกประสงค์ จำนวน ๑ แห่ง	๒๕๐,๐๐๐	-	-	-	-	จำนวนลานกีฬาที่ก่อสร้าง	ประชาชนมีสถานที่สำหรับออกกำลังกาย	กองช่าง
๑๒๒	โครงการก่อสร้างถนน คสล. ในหมู่บ้าน หมู่ที่ ๑๐	เพื่อพัฒนาระบบการคมนาคมและขนส่ง	ถนนกว้าง ๕ ม. ยาว ๗๘ ม. หน้า ๐.๑๕ ม.	๒๐๐,๐๐๐	-	-	-	-	ร้อยละระยะทางของถนนที่ได้มาตรฐาน	การคมนาคมสะดวกและรวดเร็วขึ้น	กองช่าง

ที่	โครงการ	วัตถุประสงค์	เป้าหมาย (ผลผลิตของโครงการ)	งบประมาณ					ตัวชี้วัด (KPI)	ผลที่คาดว่าจะ ได้รับ	หน่วยงาน รับผิดชอบ
				๒๕๖๑	๒๕๖๒	๒๕๖๓	๒๕๖๔	๒๕๖๕			
๑๒๓	โครงการการติดตั้ง/ซ่อมแซมระบบเสียงตามสาย หมู่ที่ ๑๐	ประชาชนได้รับรู้ข้อมูลข่าวสารได้อย่างทั่วถึง	ติดตั้ง/ซ่อมแซมระบบเสียงตามสาย ภายในหมู่บ้าน	๕๐,๐๐๐	-	-	-	-	ร้อยละของประชาชนได้รับรู้ข้อมูลข่าวสารได้อย่างทั่วถึง	ประชาชนได้รับรู้ข้อมูลข่าวสารได้อย่างทั่วถึง	กองช่าง
๑๒๔	ก่อสร้างเสาถนนเขตที่สาธารณะ หมู่ที่ ๑๐	เพื่อป้องกันการบุกรุกที่สาธารณะ	ถนนเขตที่สาธารณะ หมู่ที่ ๑๐	๕๐,๐๐๐	-	-	-	-	ร้อยละหรือจำนวนครัวเรือนที่ได้รับประโยชน์	ประชาชนได้รับการบริการสาธารณะ	กองช่าง
๑๒๕	โครงการขยายเขตไฟฟ้าแรงต่ำ หมู่ที่ ๑๐	เพื่อขยายระบบไฟฟ้าให้ครอบคลุมทั้งหมู่บ้าน	ขยายไฟฟ้าแรงต่ำภายในหมู่บ้าน	๑๐๐,๐๐๐	-	-	-	-	ร้อยละของประชาชนมีไฟฟ้าใช้อย่างทั่วถึง	ประชาชนมีไฟฟ้าใช้อย่างทั่วถึง	กองช่าง
๑๒๖	โครงการถนนดินลานกีฬา หมู่ที่ ๑๐	เพื่อให้ประชาชนมีสถานที่ออกกำลังกายและเล่นกีฬา	กว้าง ๘๐ ม. ยาว ๑๐๐ ม. สูง ๐.๒๓ ม. หรือปริมาณดินถมไม่น้อยกว่า ๑,๘๗๐ ลบ.ม.	๑๐๐,๐๐๐	-	-	-	-	จำนวนผู้ใช้ประโยชน์	ประชาชนมีสุขภาพกายและใจที่แข็งแรง	กองช่าง
๑๒๗	โครงการก่อสร้างถนน คสล. (เขาน้อย-วังขมฤ) หมู่ที่ ๑๐	เพื่อให้ประชาชนสัญจรไปมาได้สะดวก	ตามแบบ อบต. กำหนด	๒๐๐,๐๐๐	-	-	-	-	ร้อยละระยะทางของถนนที่ได้มาตรฐาน	ประชาชนสัญจรไปมาได้สะดวก	กองช่าง
๑๒๘	โครงการก่อสร้างถนน คสล. ในหมู่บ้าน หมู่ที่ ๑๑	เพื่อให้การคมนาคมสะดวกปลอดภัย	กว้าง ๔ ม. ยาว ๑๐๐ ม. หน้า ๐.๑๕ ม.	๒๐๘,๐๐๐	-	-	-	-	ร้อยละ ๗๕ ของผู้ใช้นั้นมีความสะดวกปลอดภัย	ผู้ใช้นั้นมีความสะดวกปลอดภัย	กองช่าง

ที่	โครงการ	วัตถุประสงค์	เป้าหมาย (ผลผลิตของโครงการ)	งบประมาณ					ตัวชี้วัด (KPI)	ผลที่คาดว่าจะ ได้รับ	หน่วยงาน รับผิดชอบ
				๒๕๖๑	๒๕๖๒	๒๕๖๓	๒๕๖๔	๒๕๖๕			
๑๒๙	โครงการก่อสร้างถนนผิวทางแอสฟัลต์ทับถนนคอนกรีตทางเข้าถ้ำทัพย์ หมู่ที่ ๑๑	เพื่อให้การคมนาคมสะดวกปลอดภัย	กว้าง ๔ ม. ยาว ๒๕๐ ม. หน้า ๐.๐๔ ม.	๓๘๐,๐๐๐	๓๘๐,๐๐๐	๓๘๐,๐๐๐	๓๘๐,๐๐๐	๓๘๐,๐๐๐	ร้อยละ ๗๕ ของผู้ใช้นิยมความสะดวกปลอดภัย	ผู้ใช้ถนนมีความสะดวกปลอดภัย	กองช่าง
๑๓๐	โครงการต่อเติมอาคารอเนกประสงค์ หมู่ที่ ๑๑	เพื่อต่อเติมอาคารอเนกประสงค์ หมู่ที่ ๑๑	ต่อเติมอาคารอเนกประสงค์ หมู่ที่ ๑๑	๒๕๐,๐๐๐	-	-	-	-	จำนวนอาคารที่ทำการต่อเติม	ประชาชนได้รับการบริการสาธารณะที่มีคุณภาพ	กองช่าง
๑๓๑	โครงการซ่อมแซมถนนโดยการลงหินคลุก หมู่ที่ ๑๑	เพื่อให้การคมนาคมสะดวกปลอดภัย	ลงหินคลุก หมู่ที่ ๑๑	๑๐๐,๐๐๐	-	-	-	-	ร้อยละ ๗๕ ของผู้ใช้นิยมความสะดวกปลอดภัย	ผู้ใช้ถนนมีความสะดวกปลอดภัย	กองช่าง
๑๓๒	โครงการขยายเขตไฟฟ้าแรงต่ำ หมู่ที่ ๑๑	เพื่อให้ประชาชนได้มีไฟฟ้าใช้อย่างทั่วถึง	โดยการปักเสาสูง - พาดสายแรงต่ำ	๑๐๐,๐๐๐	-	-	-	-	ครัวเรือนมีไฟฟ้าใช้ร้อยละ ๑๐๐	ประชาชนได้มีไฟฟ้าใช้อย่างทั่วถึง	กองช่าง
๑๓๓	โครงการก่อสร้างฝายชะลอน้ำลำเจาะ หมู่ที่ ๑๑	เพื่อให้เกษตรกรมีน้ำใช้อย่างเพียงพอ	ฝายชะลอน้ำลำเจาะ หมู่ที่ ๑๑ จำนวน ๑ แห่ง	๕๐๐,๐๐๐	-	-	-	-	เกษตรกรมีน้ำใช้เพิ่มขึ้นร้อยละ ๗๐	เกษตรกรมีน้ำใช้อย่างเพียงพอ	กองช่าง
๑๓๔	โครงการก่อสร้างฝายแกนคันดิน หมู่ที่ ๑๑	เพื่อให้เกษตรกรมีน้ำใช้อย่างเพียงพอ	ฝายแกนคันดิน หมู่ที่ ๑๑ จำนวน ๑ แห่ง	๒๕๐,๐๐๐	-	-	-	-	เกษตรกรมีน้ำใช้เพิ่มขึ้นร้อยละ ๗๐	เกษตรกรมีน้ำใช้อย่างเพียงพอ	กองช่าง

ที่	โครงการ	วัตถุประสงค์	เป้าหมาย (ผลผลิตของโครงการ)	งบประมาณ					ตัวชี้วัด (KPI)	ผลที่คาดว่าจะ ได้รับ	หน่วยงาน รับผิดชอบ
				๒๕๖๑	๒๕๖๒	๒๕๖๓	๒๕๖๔	๒๕๖๕			
๑๓๕	โครงการปรับปรุงภูมิทัศน์ หมู่ที่ ๑๑	เพื่อฟื้นฟูสภาพแวดล้อมและเกิดความร่มรื่น	ปรับปรุงภูมิทัศน์ หมู่ที่ ๑๑	๑๐๐,๐๐๐	-	-	-	-	ร้อยละของความสำเร็จในการดำเนินงาน	เกิดความร่มรื่นและเป็นารฟื้นฟูสภาพแวดล้อมต่างๆ ภายในหมู่บ้าน	กองช่าง
๑๓๖	โครงการรณรงค์รณรงค์ (คุ้มกาฬสินธุ์) หมู่ที่ ๑๑	เพื่อลดปัญหาหมอกควันที่เกิดจากเผาในที่โล่ง	รณรงค์รณรงค์ตามแบบ อบต. กำหนด	๒๐๐,๐๐๐	-	-	-	-	ร้อยละ ๗๐ ของครัวเรือน ไม่มีปัญหาหมอกควัน	นักรบภัยได้อย่างรวดเร็วไม่ท่วมซัง	กองช่าง
๑๓๗	โครงการขยายแหล่งทางถนน คสล. หมู่ที่ ๑๑	เพื่อให้บริการคมนาคมสะดวกปลอดภัย	ถนน คสล. ยาว ๑,๐๐๐ ม.	-	๓๐๐,๐๐๐	-	-	-	ประชาชนหมู่ที่ ๑๑ มีความสะดวกปลอดภัยในการเดินทาง	ผู้ใช้ถนนมีความสะดวกปลอดภัย	กองช่าง
๑๓๘	โครงการยกทรงปูนดิน หมู่ที่ ๑๑	เพื่อให้ประชาชนหมู่ที่ ๑๑ มีถนนสำหรับใช้ในการบรรทุกสินค้าเกษตร	กว้าง ๘ ม. ยาว ๑,๐๐๐ ม.	๒๕๐,๐๐๐	-	-	-	-	ประชาชนหมู่ที่ ๑๑ มีความสะดวกสบายในการเดินทาง	ประชาชนหมู่ที่ ๑๑ มีถนนสำหรับใช้ในการบรรทุกสินค้าเกษตร	กองช่าง
๑๓๙	โครงการซ่อมแซมฝายลำเจ๊าะ หมู่ที่ ๑๑	เพื่อป้องกันน้ำท่วมและภัยแล้ง	กว้าง ๓ ม. ยาว ๓๐ ม. สูง ๓ ม.	๑๑๘,๐๐๐	-	-	-	-	ปริมาณน้ำที่เก็บ	ประชาชนมีน้ำใช้เพื่อการเกษตรอย่างเพียงพอ	กองช่าง



ที่	โครงการ	วัตถุประสงค์	เป้าหมาย (ผลผลิตของโครงการ)	งบประมาณ					ตัวชี้วัด (KPI)	ผลที่คาดว่าจะ ได้รับ	หน่วยงาน รับผิดชอบ
				๒๕๖๑	๒๕๖๒	๒๕๖๓	๒๕๖๔	๒๕๖๕			
๑๔๐	โครงการก่อสร้าง ถนน คสล. (หนอง หอยปิง-โนนลาน) หมู่ที่ ๑๒	เพื่อให้การ คมนาคมสะดวก ปลอดภัย	กว้าง ๕ ม. ยาว ๙๕ ม. หนา ๐.๑๕ ม. ถมดิน ไหล่ทางข้างละ ๐.๕๐ ม.	๒๕๐,๐๐๐	-	-	-	-	ร้อยละ ๗๕ ของ ผู้ใช้งานมีความ สะดวก ปลอดภัย	ผู้ใช้งานมี ความสะดวก ปลอดภัย	กองช่าง
๑๔๑	โครงการก่อสร้างราง ระบายน้ำในหมู่บ้าน หมู่ที่ ๑๒	เพื่อลดปัญหา ท่วมขังภายใน หมู่บ้าน	วางระบบน้ำในหมู่บ้าน หมู่ที่ ๑๒	๒๕๐,๐๐๐	-	-	-	-	ร้อยละ ๗๐ ของ ครัวเรือน ไม่มี ปัญหาน้ำท่วมขัง	น้ำระบายได้ อย่างรวดเร็ว ไม่ท่วมขัง	กองช่าง
๑๔๒	โครงการขยายเขต ไฟฟ้าแรงต่ำ หมู่ที่ ๑๒	เพื่อให้ประชาชน มีไฟฟ้าใช้อย่าง ทั่วถึง	ขยายเขตไฟฟ้าแรงต่ำใน จุดที่ไม่มีไฟฟ้าใช้	๕๐,๐๐๐	-	-	-	-	ร้อยละ ๑๐๐ ของ ครัวเรือนในตำบล มีไฟฟ้าใช้	ครัวเรือนมี ไฟฟ้าใช้เพิ่มขึ้น ปีละ ๓๐%	กองช่าง
๑๔๓	โครงการก่อสร้าง ถนนผิวทางแอสฟัลต์ ทับถนน คสล. สาย หลัง ร.ร.หนองหอย ป่าบงเหินวิทยา หมู่ ที่ ๑๒	เพื่อให้การ คมนาคมสะดวก ปลอดภัย	กว้าง ๔ ม. ยาว ๒๐๐ ม. หนา ๐.๐๔ ม.	๔๐๐,๐๐๐	-	-	-	-	ร้อยละ ๗๕ ของ ผู้ใช้งานมีความ สะดวก ปลอดภัย	ผู้ใช้งานมี ความสะดวก ปลอดภัย	กองช่าง
๑๔๔	โครงการติดตั้งไฟฟ้า สาธารณะ หมู่ที่ ๑๒	เพื่อให้ประชาชน มีไฟฟ้าส่องสว่าง อย่างทั่วถึง	ขยายเขตไฟฟ้า สาธารณะจำนวน ๑๕ จุด	๕๐,๐๐๐	๕๐,๐๐๐	-	-	-	ร้อยละ ๗๕ ของ ครัวเรือนในตำบล มีไฟฟ้าส่องสว่าง	ประชาชนมี ความปลอดภัย ในชีวิตและ ทรัพย์สิน	กองช่าง
๑๔๕	โครงการติดตั้ง/ ซ่อมแซมระบบเสียง ตามสาย หมู่ที่ ๑๒	เพื่อให้ประชาชน ได้รับฟังข้อมูล ข่าวสาร	ติดตั้ง/ซ่อมแซมระบบ เสียงตามสาย จำนวน ๑ จุด	-	-	๕๐,๐๐๐	-	-	ร้อยละ ๘๐ ของ จำนวนประชากร ในหมู่บ้านได้รับฟัง ข้อมูลข่าวสาร	ประชาชนได้รับ ฟังข้อมูล ข่าวสารอย่าง ทั่วถึง	กองช่าง

ที่	โครงการ	วัตถุประสงค์	เป้าหมาย (ผลผลิตของโครงการ)	งบประมาณ					ตัวชี้วัด (KPI)	ผลที่คาดว่าจะ ได้รับ	หน่วยงาน รับผิดชอบ
				๒๕๖๑	๒๕๖๒	๒๕๖๓	๒๕๖๔	๒๕๖๕			
๑๔๖	โครงการชุดเจาะบ่อบาดาลเพื่อ การเกษตร หมู่ที่ ๑๒	เพื่อให้เกษตรกร มีน้ำใช้เพื่อ การเกษตรอย่าง เพียงพอ	ชุดเจาะบ่อบาดาลอย่าง น้อย ๑ บ่อ	๕๐,๐๐๐	๕๐,๐๐๐	๕๐,๐๐๐	๕๐,๐๐๐	๕๐,๐๐๐	เกษตรกรมีบ่อบาดาลใช้ ประโยชน์เพิ่มขึ้น ร้อยละ ๗๐	เกษตรกรมีน้ำ ใช้อย่าง เพียงพอ	กองช่าง
๑๔๗	โครงการก่อสร้าง ลานกีฬา หมู่ที่ ๑๒	เพื่อให้ประชาชน มีลานกีฬาไว้ออกกำลังกาย	ก่อสร้างสนามกีฬาตาม แบบ อบต. กำหนด	๒๕๐,๐๐๐	-	-	-	-	ประชาชนมีสถานที่ ออกกำลังกาย	ประชาชนมี สถานที่ออกกำลังกาย	กองช่าง
๑๔๘	โครงการปรับปรุง ซ่อมแซมถนนลูกรัง เข้าสู่พื้นที่การเกษตร หมู่ที่ ๑๒	เพื่อใช้ในการ สัญจรและขน ถ่ายผลผลิต ทางการเกษตร	สายที่ ๑ กว้าง ๕ ม. ยาว ๗๐๐ ม. สายที่ ๒ กว้าง ๕ ม. ยาว ๕๐๐ ม.	๔๕,๐๐๐	-	-	-	-	ร้อยละระยะทาง ของถนนที่ได้ มาตรฐาน	ประชาชนมี ความสะดวกใน การคมนาคม	กองช่าง
๑๔๙	โครงการก่อสร้าง/ ซ่อมแซมถนนหิน คลุก,ถนนลูกรัง,ถนน คอนกรีต ,ถนนลาดยาง ภายในตำบล	เพื่อให้ประชาชน สัญจรไปมาและ ขนถ่ายผลผลิต ทางการเกษตรได้ สะดวก รวดเร็ว	ถนนหินคลุก,ถนนลูกรัง, ถนนคอนกรีต ,ถนนลาดยาง ตามแบบ อบต. กำหนด	๕๐๐,๐๐๐	๕๐๐,๐๐๐	๕๐๐,๐๐๐	๕๐๐,๐๐๐	๕๐๐,๐๐๐	ประชาชน ร้อยละ ๒๕ ของตำบลได้ใช้ ประโยชน์จาก โครงการนี้	ประชาชนได้รับ บริการ สาธารณะที่มี คุณภาพ	กองช่าง
๑๕๐	โครงการก่อสร้าง / ซ่อมแซมสะพาน ทางสัญจรทางบก ขยายไหล่ทาง	เพื่อก่อสร้าง / ซ่อมแซมสะพาน ทางสัญจรทาง บก ขยายไหล่ ทาง	สะพาน ทางสัญจรทาง บก ขยายไหล่ทาง ตาม แบบ อบต.กำหนด	๕๐๐,๐๐๐	๕๐๐,๐๐๐	๕๐๐,๐๐๐	๕๐๐,๐๐๐	๕๐๐,๐๐๐	ประชาชน ร้อยละ ๒๕ ของตำบลได้ใช้ ประโยชน์จาก โครงการนี้	ประชาชนได้รับ บริการ สาธารณะที่มี คุณภาพ	กองช่าง

ที่	โครงการ	วัตถุประสงค์	เป้าหมาย (ผลผลิตของโครงการ)	งบประมาณ					ตัวชี้วัด (KPI)	ผลที่คาดว่าจะ ได้รับ	หน่วยงาน รับผิดชอบ
				๒๕๖๑	๒๕๖๒	๒๕๖๓	๒๕๖๔	๒๕๖๕			
๑๕๑	โครงการก่อสร้าง/ ซ่อมแซม ร่องระบาย น้ำ ท่อระบายน้ำ ท่อส่งน้ำ บ่อบาดาล ระบบประปา ฝ่าย ต่างๆ	เพื่อก่อสร้าง ซ่อมแซมร่อง ระบายน้ำ ท่อ ระบายน้ำ	พื้นที่ตำบลถ้ำแก้วแดง	๕,๐๐๐,๐๐๐	๕,๐๐๐,๐๐๐	๕,๐๐๐,๐๐๐	๕,๐๐๐,๐๐๐	๕,๐๐๐,๐๐๐	ประชาชน ร้อยละ ๒๕ ของตำบลได้ใช้ ประโยชน์จาก โครงการนี้	ประชาชนได้รับการ บริการ สาธารณะที่มี คุณภาพ	กองช่าง
๑๕๒	โครงการขยายเขต ไฟฟ้าแรงต่ำและ ไฟฟ้าสาธารณะ ที่ จำเป็นเร่งด่วน	เพื่อขยายเขต ไฟฟ้าที่จำเป็น เร่งด่วน	ไฟฟ้าแรงต่ำและไฟฟ้า สาธารณะ	๓๐๐,๐๐๐	๓๐๐,๐๐๐	๓๐๐,๐๐๐	๓๐๐,๐๐๐	๓๐๐,๐๐๐	ประชาชน ร้อยละ ๒๕ ของตำบลได้ใช้ ประโยชน์จาก โครงการนี้	ประชาชนได้รับการ บริการ สาธารณะที่มี คุณภาพ	กองช่าง
๑๕๓	โครงการส่งเสริมการ ใช้พลังงาน แสงอาทิตย์	เพื่อส่งเสริมการ ใช้พลังงาน แสงอาทิตย์	พื้นที่ อบต.ถ้ำแก้วแดง	๓๐๐,๐๐๐	๓๐๐,๐๐๐	๓๐๐,๐๐๐	๓๐๐,๐๐๐	๓๐๐,๐๐๐	ประชาชน ร้อยละ ๒๕ ของตำบลได้ใช้ ประโยชน์จาก โครงการนี้	ประชาชนได้รับการ บริการ สาธารณะที่มี คุณภาพ	กองช่าง
๑๕๔	โครงการก่อสร้าง ปรับปรุง ซ่อมแซม บำรุงรักษา โครงสร้างพื้นฐานที่ อยู่ในอำนาจหน้าที่ ของ อบต. เช่น อาคารต่างๆ สิ่งก่อสร้างต่างๆ	เพื่อก่อสร้าง ปรับปรุง ซ่อมแซม บำรุงรักษา โครงสร้าง พื้นฐานที่อยู่ใน อำนาจหน้าที่ของ อบต.	พื้นที่ อบต.ถ้ำแก้วแดง	๕๐๐,๐๐๐	๕๐๐,๐๐๐	๕๐๐,๐๐๐	๕๐๐,๐๐๐	๕๐๐,๐๐๐	ประชาชน ร้อยละ ๒๕ ของตำบลได้ใช้ ประโยชน์จาก โครงการนี้	ประชาชนได้รับการ บริการ สาธารณะที่มี คุณภาพ	กองช่าง
๑๕๕	โครงการต่อเติมศูนย์ พัฒนาเด็กเล็กบ้าน โนนลาน	เพื่อปรับปรุง ศูนย์ให้มีความ ปลอดภัย ถูก สุขลักษณะ	ศูนย์พัฒนาเด็กเล็กบ้าน โนนลาน	๑๐๐,๐๐๐	-	-	-	-	ร้อยละความ ปลอดภัยของ อาคารเรียนของ ผู้ปกครองเพิ่มขึ้น	มีอาคารเรียนที่ เหมาะสม เป็น สัดส่วนและถูก สุขลักษณะ	กอง การศึกษา

ที่	โครงการ	วัตถุประสงค์	เป้าหมาย (ผลผลิตของโครงการ)	งบประมาณ					ตัวชี้วัด (KPI)	ผลที่คาดว่าจะ ได้รับ	หน่วยงาน รับผิดชอบ
				๒๕๖๑	๒๕๖๒	๒๕๖๓	๒๕๖๔	๒๕๖๕			
๑๕๖	โครงการต่อเติมศูนย์พัฒนาเด็กเล็กบ้านบู่เสียด	เพื่อปรับปรุงศูนย์ฯให้มีความปลอดภัย ถูกสุขลักษณะ	ศูนย์พัฒนาเด็กเล็กบ้านบู่เสียด	๑๕๐,๐๐๐	-	-	-	-	ร้อยละความปลอดภัยของอาคารเรียนของผู้ปกครองเพิ่มขึ้น	มีอาคารเรียนที่เหมาะสม เป็นสัดส่วนและถูกสุขลักษณะ	กองการศึกษาฯ
๑๕๗	ก่อสร้างลาน คสล. อาคารเทาขยยะ	เพื่อให้สะดวกในการปฏิบัติงาน กำจัดขยะ	กว้าง ๘ ม. ยาว ๑๖ ม. หน้า ๐.๑๒ ม. มีพื้นที่ คสล. ไม่น้อยกว่า ๑๒๘ ม.	๕๓,๐๐๐	-	-	-	-	ร้อยละของสิ่งก่อสร้างและสาธารณูปโภคของ อบต. สามารถใช้งานเพิ่มขึ้น	มีพื้นที่รองรับในการปฏิบัติงาน อย่างเพียงพอ	กองช่าง
๑๕๘	ก่อสร้างประตูรั้วเทาขยยะ	เพื่อป้องกันการบุกรุกที่สาธารณะ	ยาว ๗ ม. สูง ๒ ม.	๓๐,๐๐๐	-	-	-	-	ร้อยละหรือจำนวนครัวเรือนที่ได้รับประโยชน์	ประชาชนได้รับการบริการ	กองช่าง
๑๕๙	อุดหนุนโครงการขยายเขตไฟฟ้าระบบจำหน่ายไฟฟ้าเสาไฟฟ้าภายในตำบลแก้วแดง	เพื่อขยายระบบไฟฟ้าให้ครอบคลุมทั้งตำบล	ขยายเขตไฟฟ้าระบบจำหน่ายไฟฟ้าเสาไฟฟ้า หมู่ที่ ๑-๑๒	๑,๐๐๐,๐๐๐	๑,๐๐๐,๐๐๐	๑,๐๐๐,๐๐๐	๑,๐๐๐,๐๐๐	๑,๐๐๐,๐๐๐	ร้อยละของประชาชนมีไฟฟ้าใช้	ประชาชนมีไฟฟ้าใช้อย่างทั่วถึง	การไฟฟ้าอำเภอหนองบัวแดง
๑๖๐	อุดหนุนโครงการติดตั้งไฟฟ้าส่องสว่างในเขตตำบลแก้วแดง	เพื่อให้ประชาชนได้รับความสะดวกในการสัญจรไปมา	ติดตั้งไฟฟ้าส่องสว่างในเขตตำบลแก้วแดง หมู่ที่ ๑-๑๒	๑,๐๐๐,๐๐๐	๑,๐๐๐,๐๐๐	๑,๐๐๐,๐๐๐	๑,๐๐๐,๐๐๐	๑,๐๐๐,๐๐๐	ร้อยละของประชาชนได้รับความสะดวกในการสัญจรไปมา	ประชาชนมีไฟฟ้าใช้อย่างทั่วถึง	การไฟฟ้าอำเภอหนองบัวแดง

ที่	โครงการ	วัตถุประสงค์	เป้าหมาย (ผลผลิตของโครงการ)	งบประมาณ					ตัวชี้วัด (KPI)	ผลที่คาดว่าจะได้รับ	หน่วยงาน รับผิดชอบ		
				๒๕๖๑	๒๕๖๒	๒๕๖๓	๒๕๖๔	๒๕๖๕					
๑๖๑	โครงการกันแนวเขตป่าชุมชน	เพื่อป้องกันการบุกรุกป่าชุมชน	แนวเขตป่าชุมชนภายในตำบล	-	๑๐๐,๐๐๐	๑๐๐,๐๐๐	๑๐๐,๐๐๐	๑๐๐,๐๐๐	๑๐๐,๐๐๐	๒๕๖๕	จำนวนแนวเขตป่าชุมชน	ลดปัญหาการบุกรุกป่าชุมชน	กองช่าง
๑๖๒	โครงการก่อสร้างที่ทำทาง อบต.ถ้ำวัวแดง	เพื่อก่อสร้างที่ทำทาง อบต.ถ้ำวัวแดง	ที่ทำการ อบต.ถ้ำวัวแดง	-	๗,๐๐๐,๐๐๐	๗,๐๐๐,๐๐๐	-	-	-	-	จำนวนอาคาร	การบริการประชาชนมีความสะดวกรวดเร็วเกิดความพึงพอใจของประชาชน	กองช่าง
๑๖๓	โครงการก่อสร้างรั้วล้อม บ้านหัวน้ำค่า	เพื่อเพิ่มความปลอดภัยให้แก่เด็กนักเรียน	ก่อสร้างรั้วล้อม บ้านหัวน้ำค่า	-	๕๐,๐๐๐	๗๐,๐๐๐	๕๐,๐๐๐	๕๐,๐๐๐	๕๐,๐๐๐	๕๐,๐๐๐	ความยาวของรั้วรอบ ศพต.	เด็กมีความปลอดภัยเพิ่มมากขึ้น	กองการศึกษา
๑๖๔	โครงการก่อสร้างป้ายชื่อศูนย์พัฒนาเด็กเล็กภายในตำบล	เพื่อให้ ศพต. มีป้ายชื่อตนเองเห็นได้ชัดเจน	จัดทำป้ายชื่อ ศพต. ทั้ง ๖ แห่ง	-	-	๑๐๐,๐๐๐	-	-	-	-	จำนวนป้ายชื่อที่จัดทำ	มีป้ายชื่อของ ศพต. ที่แสดงอย่างชัดเจน	กองการศึกษา
๑๖๕	โครงการติดตั้งไฟส่องสว่างในเขตตำบลถ้ำวัวแดง	เพื่อให้ประชาชนได้รับความปลอดภัยยิ่งขึ้น	ติดตั้งไฟส่องสว่างในเขตตำบลถ้ำวัวแดง	๑,๐๐๐,๐๐๐	๑,๐๐๐,๐๐๐	๑,๐๐๐,๐๐๐	๑,๐๐๐,๐๐๐	๑,๐๐๐,๐๐๐	๑,๐๐๐,๐๐๐	๑,๐๐๐,๐๐๐	จำนวนจุดที่ติดตั้ง	ประชาชนมีความปลอดภัยในชีวิตและทรัพย์สิน	กองช่าง
๑๖๖	โครงการก่อสร้างอาคารคัดแยกขยะ หมู่ที่ ๑	เพื่อส่งเสริมให้มีการคัดแยกขยะมูลฝอย	อาคารคัดแยกขยะ จำนวน ๑ หลัง	-	-	๓๐๐,๐๐๐	-	-	-	-	จำนวนอาคารที่ก่อสร้าง	มีสถานที่บริหารจัดการขยะประจำหมู่บ้าน	กองช่าง

ที่	โครงการ	วัตถุประสงค์	เป้าหมาย (ผลผลิตของโครงการ)	งบประมาณ					ตัวชี้วัด (KPI)	ผลที่คาดว่าจะได้รับ	หน่วยงานรับผิดชอบ
				๒๕๖๑	๒๕๖๒	๒๕๖๓	๒๕๖๔	๒๕๖๕			
๑๖๗	โครงการปรับปรุงถนนลงหินคลุก หมู่ที่ ๑ (สาย บูลี่เสียด-โนนถาวร)	เพื่อให้การคมนาคมสะดวกและปลอดภัย	ถนน จำนวน ๑ สาย	-	-	๑๐๐,๐๐๐	๑๐๐,๐๐๐	-	ร้อยละระยะทางของถนนที่ได้มาตรฐาน	ประชาชนในหมู่บ้านมา สะดวก สบายยิ่งขึ้น	กองช่าง
๑๖๘	โครงการซ่อมแซมท่อกระจายข่าว หมู่ที่ ๑	เพื่อขยายจุดแพร่สัญญาณเสียงตามสายไปยังพื้นที่ในหมู่บ้านได้อย่างทั่วถึง	จัดซื้อระบบท่อกระจายข่าว	-	๕๐,๐๐๐	-	-	ร้อยละของประชาชนที่ได้รับข่าวสารมากขึ้น	ประชาชนในหมู่บ้านได้รับทราบข่าวสารประชาสัมพันธ์	กองช่าง	
๑๖๙	โครงการก่อสร้างสถานศสส.ภายในวัด หมู่ที่ ๑	เพื่อให้มีสถานที่ให้บริการประชาชน	สถานเอนกประสงค์ ๑ แห่ง	-	-	๑๘๕,๐๐๐	-	ร้อยละของประชาชนในหมู่บ้านที่ได้รับประโยชน์	ประชาชนมีสถานเอนกประสงค์ไว้ใช้ประโยชน์	กองช่าง	
๑๗๐	โครงการถมดินบริเวณท่อลอดเหลี่ยม หมู่ที่ ๑	เพื่อถมดินบริเวณก่อสร้างท่อลอดเหลี่ยม	ถมดินบริเวณก่อสร้างท่อลอดเหลี่ยม	-	๒๐,๐๐๐	-	-	ร้อยละของผู้ใช้ถนนมีความสะดวกปลอดภัย	ประชาชนมีความสะดวกในการสัญจร	กองช่าง	
๑๗๑	โครงการเป่าล้างบ่อบาดาล หมู่ที่ ๑	เพื่อฟื้นฟูสภาพของบ่อน้ำบาดาลที่มีอายุการใช้งานมานาน	เป่าล้างบ่อบาดาล จำนวน ๑ แห่ง	-	-	๗,๐๐๐	-	จำนวนบ่อบาดาลที่เปิดใช้งาน	มีบ่อน้ำบาดาลที่ให้น้ำสะอาดและประสิทธิผลการให้น้ำที่ขึ้นตั้งเดิม	กองช่าง	
๑๗๒	โครงการก่อสร้างถนนผิวทางแอสฟัลท์ หมู่ที่ ๑	เพื่อให้ประชาชนสามารถสัญจรได้สะดวก ปลอดภัย	กว้าง ๖.๐๐ เมตร ยาว ๑๗๐.๐๐ เมตร ทهما ๐.๐๔ เมตร	-	๓๓๙,๐๐๐	-	-	ร้อยละระยะทางของถนนที่ได้มาตรฐาน	ผู้ใช้งานมีความสะดวกปลอดภัย	กองช่าง	

ที่	โครงการ	วัตถุประสงค์	เป้าหมาย (ผลผลิตของ โครงการ)	งบประมาณ					ตัวชี้วัด (KPI)	ผลที่คาดว่าจะได้รับ	หน่วยงาน รับผิดชอบ
				๒๕๖๑	๒๕๖๒	๒๕๖๓	๒๕๖๔	๒๕๖๕			
๑๓๓	โครงการที่เส้นจราจร ภายในหมู่บ้าน หมู่ที่ ๑	เพื่อให้ผู้ใช้รถใช้ ถนนปฏิบัติตาม กฎจราจร	ถนนภายในหมู่บ้าน หมู่ที่ ๑	-	๓๐๐,๐๐๐	-	-	-	จำนวนถนนที่ติดตั้ง จราจร	ประชาชนในชุมชน มีความปลอดภัยใน การใช้รถใช้ถนน	กองช่าง
๑๓๔	โครงการปรับปรุงถนน เพื่อการเกษตรสาย คลองยางเตี้ย หมู่ที่ ๑	เพื่อให้การ คมนาคม สะดวก และปลอดภัย	ถนน จำนวน ๑ สาย	-	๒๐๐,๐๐๐	-	-	จำนวนระยะของถนน ที่ปรับปรุง	ประชาชนสัญจรไป มาสะดวก สบาย มากขึ้น	กองช่าง	
๑๓๕	โครงการซ่อมแซมท่อ ถึงประปา หมู่ที่ ๒	เพื่อให้ประชาชน มีระบบประปาที่ ได้มาตรฐาน	ท่อถึงขนาดความจุ ๒,๕๐๐ ลิตร จำนวน ๔ ใบ	-	๑๐๗,๐๐๐	-	-	ร้อยละของประชาชน มีน้ำอุปโภค บริโภค เพิ่มขึ้น	ประชาชนมีน้ำใช้ ถูกสุขอนามัย	กองช่าง	
๑๓๖	โครงการซ่อมแซมท่อ ถึงประปา (วัดอุดมพร) หมู่ที่ ๒	เพื่อให้ประชาชน มีระบบประปาที่ ได้มาตรฐาน	ท่อถึงขนาดความจุ ๒,๕๐๐ ลิตร จำนวน ๔ ใบ	-	๑๐๗,๐๐๐	-	-	ร้อยละของประชาชน มีน้ำอุปโภค บริโภค เพิ่มขึ้น	ประชาชนมีน้ำใช้ ถูกสุขอนามัย	กองช่าง	
๑๓๗	โครงการก่อสร้างลาน คอนกรีตเสริมเหล็ก (วัดอุดมพร) หมู่ที่ ๒	เพื่อเพิ่มสถานที่ ไว้บริการ ประชาชน	ลานเอนกประสงค์ ๑ แห่ง	-	๑๘๕,๐๐๐	-	-	ร้อยละของประชาชน ในหมู่บ้านที่ได้รับ ประโยชน์	ประชาชนมีลาน เอนกประสงค์ไว้ใช้ ประโยชน์	กองช่าง	
๑๓๘	โครงการขุดบ่อบาดาล เพื่อการเกษตร หมู่ที่ ๒	เพื่อให้เกษตรกรมี น้ำใช้เพื่อการ เกษตรอย่าง เพียงพอ	เจาะบ่อบาดาล จำนวน ๓ บ่อ	-	๑๕๖,๐๐๐	-	-	ร้อยละของผู้ใช้น้ำเพื่อ การเกษตร	เกษตรกรมีน้ำใช้อย่าง เพียงพอ	กองช่าง	

ที่	โครงการ	วัตถุประสงค์	เป้าหมาย (ผลผลิตของ โครงการ)	งบประมาณ					ตัวชี้วัด (KPI)	ผลที่คาดว่าจะ ได้รับ	หน่วยงาน รับผิดชอบ
				๒๕๖๑	๒๕๖๒	๒๕๖๓	๒๕๖๔	๒๕๖๕			
๑๗๙	โครงการขยายไฟฟ้าแรง ต่ำหมู่ที่ ๒	เพื่อให้ประชาชน มีไฟฟ้าใช้อย่าง ทั่วถึง	ขยายเขตไฟฟ้าแรง ต่ำ	-	-	๓๐๐,๐๐๐	๑๐๐,๐๐๐	๑๐๐,๐๐๐	จำนวนครัวเรือนที่มี ไฟฟ้าใช้ตลอดทั้งปี เพิ่มมากขึ้น	ครัวเรือนมีไฟฟ้าใช้ เพิ่มขึ้นร้อยละ ๓๐%	กองช่าง
๑๘๐	โครงการก่อสร้างอาคาร เอนกประสงค์ หมู่ที่ ๒	เพื่อให้มีอาคาร รับรองกิจกรรม ต่างๆภายใน หมู่บ้าน	อาคารเอนกประสงค์ ๑ หลัง	-	-	๒๐๐,๐๐๐	-	-	ร้อยละของประชาชน ได้รับประโยชน์จาก อาคาร	ประชาชนมีอาคาร รับรองกิจกรรม ต่างๆภายในหมู่บ้าน	กองช่าง
๑๘๑	โครงการก่อสร้างถนน คสล. (ภายในวัด) หมู่ที่ ๒	เพื่อให้การ คมนาคม สะดวก ปลอดภัย	ถนน จำนวน ๑ สาย	-	-	๑๐๐,๐๐๐	-	-	ร้อยละระยะทางของ ถนนที่ได้มาตรฐาน	ผู้ใช้นั้นมีความ สะดวกปลอดภัย	กองช่าง
๑๘๒	โครงการปรับปรุงระบบ เสียงตามสายพร้อม อุปกรณ์และติดตั้ง หมู่ที่ ๒	เพื่อขยายจุดแพร่ สัญญาณเสียง ตามสายไปยัง พื้นที่ในหมู่บ้านได้ อย่างทั่วถึง	ปรับปรุง/ซ่อมแซม ระบบหอกระจาย ข่าว	๕๐,๐๐๐	-	-	-	-	ร้อยละของประชาชน ที่ได้รับข่าวสารมาก ขึ้น	ประชาชนใน หมู่บ้านได้รับทราบ ข่าวสาร ประชาสัมพันธ์อย่าง ทั่วถึง	กองช่าง
๑๘๓	โครงการซ่อมแซมระบบ โซล่าเซลล์ หมู่ที่ ๒	เพื่อให้มี ประสิทธิภาพที่ดี ขึ้น	ระบบโซล่าเซลล์ หมู่ที่ ๒	-	-	๕๐,๐๐๐	-	-	ร้อยละของประชาชน ที่ได้รับประโยชน์	ประชาชนในชุมชน มีไฟฟ้าจากพลังงาน แสงอาทิตย์ใช้	กองช่าง
๑๘๔	โครงการขยายเขตไฟฟ้า แสงจันทร์ภายในหมู่บ้าน หมู่ที่ ๒	เพื่อให้มีแสงสว่าง เพียงพอต่อการใช้ เส้นทาง	ขยายเขตไฟฟ้าแสง จันทร์	-	-	๕๐,๐๐๐	๕๐,๐๐๐	๕๐,๐๐๐	จำนวนครัวเรือนที่มี ไฟฟ้าใช้ตลอดทั้งปี เพิ่มมากขึ้น	ประชาชนมีแสง สว่างเพียงพอต่อ การใช้เส้นทาง	กองช่าง



ที่	โครงการ	วัตถุประสงค์	เป้าหมาย (ผลผลิตของโครงการ)	งบประมาณ				ตัวชี้วัด (KPI)	ผลที่คาดว่าจะได้รับ	หน่วยงานรับผิดชอบ
				๒๕๖๑	๒๕๖๒	๒๕๖๓	๒๕๖๔			
๑๔๕	โครงการขยายเขตไฟฟ้าแรงสูง หมู่ที่ ๒	เพื่อให้ประชาชนมีไฟฟ้าใช้อย่างทั่วถึง	ขยายเขตไฟฟ้าแรงสูง	-	-	๓๐๐,๐๐๐	-	จำนวนครัวเรือนที่มีไฟฟ้าใช้	ประชาชนมีไฟฟ้าใช้อย่างทั่วถึง	กองช่าง
๑๔๖	โครงการก่อสร้างถนนเพื่อการเกษตร หมู่ที่ ๓	เพื่อให้การคมนาคมสะดวกและปลอดภัย	ถนน จำนวน ๑ สาย	-	-	๒๐๐,๐๐๐	-	ร้อยละระยะทางของถนนที่ได้มาตรฐาน	ประชาชนสัญจรไปมาสะดวก สบายมากขึ้น	กองช่าง
๑๔๗	โครงการขยายเขตไฟฟ้าแรงต่ำ หมู่ที่ ๓	เพื่อให้ประชาชนมีไฟฟ้าใช้อย่างทั่วถึง	ขยายเขตไฟฟ้าแรงต่ำ	-	-	๕๐,๐๐๐	-	จำนวนครัวเรือนที่มีไฟฟ้าใช้ตลอดทั้งปี	ครัวเรือนมีไฟฟ้าใช้เพิ่มขึ้นปีละ ๓๐%	กองช่าง
๑๔๘	โครงการขยายเขตไฟฟ้าสาธารณะ(ไฟแสงจันทร์) หมู่ที่ ๓	เพื่อให้มีแสงสว่างเพียงพอดต่อการสัญจร	ขยายเขตไฟฟ้าแรงต่ำ	-	-	๕๐,๐๐๐	-	จำนวนครัวเรือนที่มีไฟฟ้าใช้ตลอดทั้งปี	ประชาชนมีแสงสว่างเพียงพอต่อการสัญจร	กองช่าง
๑๔๙	โครงการก่อสร้างคสล. (ขอยังข้างวัดหนองไทร) หมู่ที่ ๓	เพื่อให้การคมนาคมสะดวกปลอดภัย	กว้าง ๓.๐๐ เมตร ยาว ๑๖๐.๐๐ เมตร หน้า ๐.๑๕ เมตร	-	๒๗๖,๐๐๐	-	-	ร้อยละระยะทางของถนนที่ได้มาตรฐาน	ผู้ใช้งานมีความสะดวกปลอดภัย	กองช่าง
๑๕๐	โครงการต่อเติมอาคารอเนกประสงค์ หมู่ที่ ๓	เพื่อเพิ่มพื้นที่ให้บริการแก่ประชาชนผู้มาใช้อาคาร	อาคาร จำนวน ๑ แห่ง	-	-	๒๕๐,๐๐๐	-	ร้อยละของความพึงพอใจของประชาชนที่มารับบริการ	ประชาชนที่มารับบริการมีพื้นที่เพิ่มมากขึ้น	กองช่าง

ที่	โครงการ	วัตถุประสงค์	เป้าหมาย (ผลผลิตของ โครงการ)	งบประมาณ					ตัวชี้วัด (KPI)	ผลลัพธ์ที่คาดว่าจะ ได้รับ	หน่วยงาน รับผิดชอบ
				๒๕๖๑	๒๕๖๒	๒๕๖๓	๒๕๖๔	๒๕๖๕			
๑๙๑	โครงการขยายถนน คสล. ภายในหมู่บ้าน หมู่ที่ ๓	เพื่อให้ประชาชน สามารถสัญจรได้ สะดวกปลอดภัย	ถนน คสล. จำนวน ๑ สาย	-	-	๒๕๐,๐๐๐	-	-	ร้อยละระยะทางของ ถนนที่ได้มาตรฐาน	ประชาชนสัญจรไป มาสะดวก สบาย มากขึ้น	กองช่าง
๑๙๒	โครงการก่อสร้างระบบ น้ำดื่ม RO หมู่ที่ ๓	เพื่อให้ประชาชน มีน้ำดื่มที่เพียงพอ และมีคุณภาพ	ก่อสร้างระบบน้ำดื่ม RO	-	-	๓๐๐,๐๐๐	-	-	ครัวเรือนมีน้ำดื่มที่ สะอาดเพียงพอ	ครัวเรือนมีน้ำดื่มที่ เพียงพอ	กองช่าง
๑๙๓	โครงการก่อสร้าง คสล. (ขอย้ายโรงเรียน) หมู่ที่ ๓	เพื่อให้การ คมนาคม สะดวก ปลอดภัย	กว้าง ๔.๐๐ เมตร ยาว ๕๖.๐๐ เมตร หนา ๐.๑๕ เมตร	-	๑๒๗,๐๐๐	-	-	-	ร้อยละระยะทางของ ถนนที่ได้มาตรฐาน	ผู้ใช้ถนนมีความ สะดวกปลอดภัย	กองช่าง
๑๙๔	โครงการก่อสร้าง คสล. (เส้นบ้านงอร) หมู่ที่ ๓	เพื่อให้การ คมนาคม สะดวก ปลอดภัย	กว้าง ๒.๐๐ เมตร ยาว ๑๙.๘๐ เมตร หนา ๐.๑๕ เมตร	-	๒๒,๐๐๐	-	-	-	ร้อยละระยะทางของ ถนนที่ได้มาตรฐาน	ผู้ใช้ถนนมีความ สะดวกปลอดภัย	กองช่าง
๑๙๕	โครงการถนน คสล. (สายทางเข้าวัดบ้านโนน ลาน) หมู่ที่ ๔	เพื่อให้การ คมนาคม สะดวก ปลอดภัย	กว้าง ๕.๐๐ เมตร ยาว ๑๑๔.๐๐ เมตร หนา ๐.๑๕ เมตร	-	๓๒๓,๐๐๐	-	-	-	ร้อยละระยะทางของ ถนนที่ได้มาตรฐาน	ผู้ใช้ถนนมีความ สะดวกปลอดภัย	กองช่าง
๑๙๖	โครงการถนน คสล. (สายโนนลาน-หัวนาคำ) หมู่ที่ ๔	เพื่อให้การ คมนาคม สะดวก ปลอดภัย	กว้าง ๕.๐๐ เมตร ยาว ๕๐.๐๐ เมตร หนา ๐.๑๕ เมตร	-	๑๖๒,๐๐๐	-	-	-	ร้อยละระยะทางของ ถนนที่ได้มาตรฐาน	ผู้ใช้ถนนมีความ สะดวกปลอดภัย	กองช่าง

แบบ ผ.๐๒

ที่	โครงการ	วัตถุประสงค์	เป้าหมาย (ผลผลิตของ โครงการ)	งบประมาณ					ตัวชี้วัด (KPI)	ผลที่คาดว่าจะ ได้รับ	หน่วยงาน รับผิดชอบ
				๒๕๖๑	๒๕๖๒	๒๕๖๓	๒๕๖๔	๒๕๖๕			
๑๙๗	โครงการขยายไฟฟ้า แรงต่ำ (คุ่มพ้อแถม) หมู่ที่ ๔	เพื่อให้ประชาชนมี ไฟฟ้าใช้อย่างทั่วถึง	ขยายเขตไฟฟ้าแรง ต่ำ	-	-	๕๐,๐๐๐	๕๐,๐๐๐	-	จำนวนครัวเรือนที่มี ไฟฟ้าใช้ตลอดทั้งปี เพิ่มมากขึ้น	ครัวเรือนมีไฟฟ้าใช้ เพิ่มขึ้นร้อยละ ๓๐%	กองช่าง
๑๙๘	โครงการก่อสร้างถนน คสล. หมู่ที่ ๔	เพื่อให้การคมนาคม สะดวกปลอดภัย	กว้าง ๕ ม. ยาว ๔๗ ม. หน้า ๐.๑๕	-	-	๑๓๕,๐๐๐	-	-	ร้อยละระยะทางของ ถนนที่ได้มาตรฐาน	ผู้ใช้ถนนมีความ สะดวกปลอดภัย	กองช่าง
๑๙๙	โครงการก่อสร้างถนน คสล. หมู่ที่ ๔ (โนนลาน-หัวนาคำ)	เพื่อให้การคมนาคม สะดวก ปลอดภัย	กว้าง ๕ ม. ยาว ๗๐ ม. หน้า ๐.๑๕	-	-	๒๐๑,๐๐๐	-	-	ร้อยละระยะทางของ ถนนที่ได้มาตรฐาน	ผู้ใช้ถนนมีความ สะดวกปลอดภัย	กองช่าง
๒๐๐	โครงการปรับปรุง ศพด. บ้านโนนลาน หมู่ที่ ๔	เพื่อพัฒนาอาคาร ให้มีสภาพดีและ สวยงามยิ่งขึ้น	ตามแบบที่ อบต. กำหนด	-	๖๗,๐๐๐	-	-	-	ขนาดพื้นที่ ที่ทำการ ปรับปรุง	ศพด.มีความสวยงาม เอื้อต่อการเรียนรู้ และมีสภาพสวยงาม	กองช่าง
๒๐๑	โครงการก่อสร้างฐาน หอดังประจำ หมู่ที่ ๔	เพื่อให้ประชาชนมี ระบบประปาที่ได้ มาตรฐาน	ฐานหอดังประจำ ๑ แห่ง	-	๓๐,๐๐๐	-	-	-	ร้อยละของประชาชน มีน้ำอุปโภค บริโภค เพิ่มขึ้น	ประชาชนมีน้ำใช้ถูก สุขอนามัยและ เพียงพอ	กองช่าง
๒๐๒	โครงการก่อสร้างถนน คสล. (สายพ่วงลำน้ำ เจา) หมู่ที่ ๔	เพื่อให้การคมนาคม สะดวก ปลอดภัย	กว้าง ๕.๐๐ เมตร ยาว ๔๐.๐๐ เมตร หน้า ๐.๑๕ เมตร	-	-	๑๖๐,๐๐๐	-	-	ร้อยละระยะทางของ ถนนที่ได้มาตรฐาน	ผู้ใช้ถนนมีความ สะดวกปลอดภัย	กองช่าง

ที่	โครงการ	วัตถุประสงค์	เป้าหมาย (ผลผลิตของ โครงการ)	งบประมาณ					ตัวชี้วัด (KPI)	ผลที่คาดว่าจะ ได้รับ	หน่วยงาน รับผิดชอบ
				๒๕๖๑	๒๕๖๒	๒๕๖๓	๒๕๖๔	๒๕๖๕			
๒๐๓	โครงการปรับปรุงระบบเสียงตามสายพร้อมอุปกรณ์และติดตั้ง หมู่ที่ ๔	เพื่อขยายจุดแพร่สัญญาณเสียงตามสายไปยังพื้นที่ในหมู่บ้านได้อย่างทั่วถึง	ปรับปรุง/ซ่อมแซมระบบหอกระจายข่าว	-	๕๐,๐๐๐	-	-	-	ร้อยละของประชาชนที่ได้รับข่าวสารมากขึ้น	ประชาชนในหมู่บ้านได้รับทราบข่าวสารประชาสัมพันธ์อย่างทั่วถึง	กองช่าง
๒๐๔	โครงการก่อสร้างลานคสล. หมู่ที่ ๕	เพื่อเพิ่มสถานที่สำหรับใช้ประโยชน์ในการทำกิจกรรมต่างๆ	ลาน คสล. จำนวน ๑ แห่ง	-	-	๕๐๐,๐๐๐	-	-	จำนวน ลาน คสล.	มีสถานที่สำหรับใช้ประโยชน์ในการทำกิจกรรมต่างๆ	กองช่าง
๒๐๕	โครงการสร้างรางระบายน้ำคอนกรีตเสริมเหล็ก หมู่ที่ ๕	เพื่อป้องกันปัญหาน้ำท่วมขัง	วางระบบน้ำ คสล. จำนวน ๑ แห่ง	-	๓๑๑,๐๐๐	-	-	-	ร้อยละการระบายน้ำที่คั่งน้ำท่วมขังลดลง	ไม่มีปัญหาน้ำท่วมขังในหมู่บ้าน	กองช่าง
๒๐๖	โครงการขยายเขตไฟฟ้าแรงต่ำ หมู่ที่ ๕	เพื่อให้ประชาชนมีไฟฟ้าใช้อย่างทั่วถึง	ขยายเขตไฟฟ้าแรงต่ำ	-	-	๕๐,๐๐๐	๕๐,๐๐๐	-	จำนวนครัวเรือนที่มีไฟฟ้าใช้ตลอดทั้งปี	ครัวเรือนมีไฟฟ้าใช้เพิ่มขึ้นร้อยละ ๓๐%	กองช่าง
๒๐๗	โครงการเสริมผิวลาดยางแอสฟัลท์คอนกรีต หมู่ที่ ๕	เพื่อให้การคมนาคมสะดวกปลอดภัย	กว้าง ๖.๐๐ เมตร ยาว ๒๐๐.๐๐ เมตร หน้า ๐.๓๐ เมตร	-	-	๓๑๘,๐๐๐	-	-	ร้อยละระยะทางของถนนที่ได้มาตรฐาน	ผู้ใช้งานมีความสะดวกปลอดภัย	กองช่าง

โครงการ	วัตถุประสงค์	เป้าหมาย (ผลผลิตของโครงการ)	งบประมาณ					ตัวชี้วัด (KPI)	ผลที่คาดว่าจะได้รับ	หน่วยงาน รับผิดชอบ
			๒๕๖๑	๒๕๖๒	๒๕๖๓	๒๕๖๔	๒๕๖๕			
๒๐๘	โครงการลงพื้นที่ดูงานเพื่อเพิ่มประสิทธิภาพและปลอดภัย	เพื่อให้การคมนาคม สะดวก และปลอดภัย	-	๒๐๐,๐๐๐	๒๐๐,๐๐๐	-	-	ร้อยละระยะทางของถนนที่ได้มาตรฐาน	ประชาชนสัญจรไปมาสะดวก สบายมากขึ้น	กองช่าง
๒๐๙	โครงการขยายถนนคอนกรีตเสริมเหล็ก (สี่แยกปากทางเข้าหมู่บ้าน) หมู่ที่ ๕	เพื่อให้การคมนาคม สะดวก ปลอดภัย	-	๔๓,๐๐๐	-	-	-	ร้อยละระยะทางของถนนที่ได้มาตรฐาน	ผู้ใช้นั้นมีความสะดวกปลอดภัย	กองช่าง
๒๑๐	โครงการก่อสร้างระบบประปาพร้อมท่อถึง หมู่ที่ ๕	เพื่อให้ประชาชนได้มีน้ำเพื่ออุปโภค	-	๒๕๐,๐๐๐	-	-	-	ปริมาณน้ำที่กักเก็บ	ประชาชนหมู่ที่ ๕ มีน้ำใช้ทุกครัวเรือน	กองช่าง
๒๑๑	โครงการขุดสระน้ำที่สาธารณประโยชน์ หมู่ที่ ๕	เพื่อเพิ่มประสิทธิภาพในการกักเก็บน้ำ	-	๒๐๐,๐๐๐	-	-	-	ปริมาณน้ำที่กักเก็บ	บรรเทาปัญหาภัยแล้ง	กองช่าง
๒๑๒	โครงการปรับปรุงทัศนียภาพของหมู่บ้าน หมู่ที่ ๕	เพื่อสร้างภูมิทัศน์ให้สวยงาม น่าอยู่ยิ่งขึ้น	-	-	๑๕๐,๐๐๐	-	-	ร้อยละของประชาชนในตำบลที่ได้รับประโยชน์	ประชาชนมีสวนสาธารณะไว้พักผ่อนหย่อนใจ	กองช่าง
๒๑๓	โครงการปรับปรุงอาคาร อบพร. บ้านท่าเหนือสุวรรณ หมู่ที่ ๕	เพื่อให้อาคาร อบพร. มีพื้นที่ใช้สอยเพิ่มมากขึ้น	-	-	๑๕๐,๐๐๐	-	-	อาคาร อบพร. ที่ทำการปรับปรุง	อาคาร อบพร. มีพื้นที่ใช้สอยเพิ่มมากขึ้น	กองช่าง

ที่	โครงการ	วัตถุประสงค์	เป้าหมาย (ผลผลิตของโครงการ)	งบประมาณ					ตัวชี้วัด (KPI)	ผลที่คาดว่าจะได้รับ	หน่วยงานรับผิดชอบ
				๒๕๖๑	๒๕๖๒	๒๕๖๓	๒๕๖๔	๒๕๖๕			
๒๑๔	โครงการสร้างถนนเพื่อการเกษตร (เส้นหนองหอยปัง-คลองไทร) หมู่ที่ ๖	เพื่อให้การคมนาคมสะดวกและปลอดภัย	ถนนเพื่อการเกษตร จำนวน ๑ สาย	-	-	๓๐๐,๐๐๐	-	-	ร้อยละระยะทางของถนนที่ได้มาตรฐาน	ประชาชนสัญจรไปมาสะดวก สบายมากขึ้น	กองช่าง
๒๑๕	โครงการก่อสร้างร่องระบายน้ำภายในหมู่บ้าน หมู่ที่ ๖	เพื่อป้องกันปัญหาน้ำท่วมขัง	ร่องระบายน้ำ จำนวน ๑ แห่ง	-	-	๒๕๐,๐๐๐	-	-	ร้อยละของพื้นที่มีการระบายน้ำดีขึ้น	ไม่มีปัญหาน้ำท่วมขังในหมู่บ้าน	กองช่าง
๒๑๖	โครงการก่อสร้างท่อลอดเหลี่ยม(จุดนายนายประเสริฐ) หมู่ที่ ๖	เพื่อลดปัญหาน้ำท่วมขังภายในหมู่บ้าน	ขนาด ๒.๔๐x๑.๖๐ เมตร ยาว ๙.๐๐ เมตร	-	๒๓๖,๐๐๐	-	-	-	ร้อยละของพื้นที่มีการระบายน้ำและการคมนาคมดีขึ้น	ไม่มีปัญหาน้ำท่วมขังในหมู่บ้าน	กองช่าง
๒๑๗	โครงการจัดซื้อซัสมอเตอร์ส หมู่ที่ ๖	เพื่อเพิ่มแรงดันของน้ำในการส่งน้ำไปยังครัวเรือน	ปั๊มซัมเมอร์สจำนวน ๑ เครื่อง	-	๒๐,๐๐๐	-	-	-	ร้อยละของประชาชนมีน้ำใช้สะดวกเพิ่มมากขึ้น	ประชาชนมีน้ำใช้	กองช่าง
๒๑๘	โครงการเสริมผิวทางแอสฟัลท์คอนกรีต หมู่ที่ ๖	เพื่อให้การคมนาคมที่สะดวก ปลอดภัย	กว้าง ๔ ม. ยาว ๒๐๐ ม. หน้า ๐.๐๓ ม.	-	-	๒๑๒,๐๐๐	๒๑๒,๐๐๐	-	ร้อยละระยะทางของถนนที่ได้มาตรฐาน	ประชาชนในชุมชนมีความปลอดภัยในการใช้รถใช้ถนน	กองช่าง
๒๑๙	โครงการปรับปรุงซ่อมแซม ศพด. บำเพ็ญจิตสุวรรณ	เพื่อพัฒนาอาคารให้มีสภาพดีและสวยงามยิ่งขึ้น	ตามแบบที่ อบต. กำหนด	-	-	๑๐๐,๐๐๐	-	-	ขนาดพื้นที่ ที่ทำการปรับปรุง	ศพด.มีความสวยงามเอื้อต่อการเรียนรู้และมีสภาพสวยงาม	กองช่าง

ที่	โครงการ	วัตถุประสงค์	เป้าหมาย (ผลผลิตของ โครงการ)	งบประมาณ					ตัวชี้วัด (KPI)	ผลที่คาดว่าจะได้รับ	หน่วยงาน รับผิดชอบ
				๒๕๖๑	๒๕๖๒	๒๕๖๓	๒๕๖๔	๒๕๖๕			
๒๒๐	โครงการก่อสร้างท่อ ลอดเหลี่ยม(จุดนา นายสุทิน) หมู่ที่ ๖	เพื่อลดปัญหาน้ำ ท่วมขังภายใน หมู่บ้าน	ขนาด ๒.๔๐x๑.๖๐ เมตร ยาว ๘.๐๐ เมตร	-	๒๐๖,๐๐๐	-	-	-	ร้อยละของพื้นที่มี การระบายน้ำและ การคมนาคมดีขึ้น	ไม่มีปัญหาน้ำท่วมขัง ในหมู่บ้าน	กองช่าง
๒๒๑	โครงการก่อสร้าง อาคารอเนกประสงค์ (โดม) ศพด.หนอง หอยปึง หมู่ที่ ๖	เพื่อพัฒนาอาคาร ให้มีสภาพดีและ สวยงามยิ่งขึ้น	-	-	๑๕๐,๐๐๐	-	-	จำนวนอาคารที่ ก่อสร้าง	ศพด.มีอาคารที่เอื้อ ต่อการเรียนรู้และมี พื้นที่เพิ่มมากขึ้น	กองช่าง	
๒๒๒	โครงการก่อสร้างรั้ว ล้อมศาลปูตา บ้านหนองหอยปึง หมู่ที่ ๖	เพื่อก่อสร้างรั้วล้อม ศาลปูตา หมู่ที่ ๖	รั้วล้อมศาลปูตา จำนวน ๑ แห่ง	-	-	๑๑๖,๐๐๐	-	จำนวนรั้วที่ ก่อสร้าง	มีรั้วล้อมศาลปูตา	กองช่าง	
๒๒๓	โครงการปูนดินถนน พร้อมลงหินคลุก หมู่ ที่ ๖	เพื่อให้การ คมนาคม สะดวก และปลอดภัย	กว้าง ๔ ม. ยาว ๓๐๐ ม. หนา ๐.๓๐ ม. หรือปริมาณดินไม่ น้อยกว่า ๓๖๐ ลบม.	-	๑๒๘,๐๐๐	-	-	ร้อยละระยะทาง ของถนนที่ได้ มาตรฐาน	ประชาชนสัญจรไป มาสะดวก สบายมาก ขึ้น	กองช่าง	
๒๒๔	โครงการชุดลดค่า เบ้า หมู่ที่ ๗	ปรับปรุงคลอง สาธารณะเพื่อกัก เก็บน้ำ	กว้าง ๑๔ ม. ยาว ๒๔๔ ม. ลึกเฉลี่ย ๓.๓๐ ม.	-	๖๔,๐๐๐	-	-	ปริมาณน้ำที่กัก เก็บ	เพื่อส่งกระแสไฟฟ้าไป ยังพื้นที่เกษตรได้ มากขึ้น	กองช่าง	
๒๒๕	โครงการขยายเขต ไฟฟ้าสาธารณะ หมู่ที่ ๗	เพื่อให้มีแสงสว่าง เพียงพอต่อการใช้ เส้นทาง	ขยายเขตไฟฟ้า สาธารณะ	-	-	๕๐,๐๐๐	๕๐,๐๐๐	จำนวนครัวเรือนที่ มีไฟฟ้าใช้ตลอดทั้ง ปีเพิ่มมากขึ้น	ประชาชนมีแสงสว่าง เพียงพอต่อการใช้ เส้นทาง	กองช่าง	

ที่	โครงการ	วัตถุประสงค์	เป้าหมาย (ผลผลิตของ โครงการ)	งบประมาณ					ตัวชี้วัด (KPI)	ผลที่คาดว่าจะได้รับ	หน่วยงาน รับผิดชอบ
				๒๕๖๑	๒๕๖๒	๒๕๖๓	๒๕๖๔	๒๕๖๕			
๒๒๖	โครงการก่อสร้างถนนผิวทางแอสฟัลต์ หมู่ที่ ๗	เพื่อให้ประชาชนสามารถสัญจรได้สะดวก ปลอดภัย	ถนน จำนวน ๑ สาย	-	-	๒๐๐,๐๐๐	๒๐๐,๐๐๐	-	ร้อยละระยะทางของถนนที่ได้มาตรฐาน	ผู้ใช้ถนนมีความสะดวกปลอดภัย	กองช่าง
๒๒๗	โครงการก่อสร้างถนน คสล.(ขอยวัด) หมู่ที่ ๗	เพื่อให้การคมนาคม สะดวก ปลอดภัย	กว้าง ๔.๐๐ เมตร ยาว ๑๗๘.๐๐ เมตร หนา ๐.๑๕ เมตร	-	๔๐๕,๐๐๐	-	-	-	ร้อยละระยะทางของถนนที่ได้มาตรฐาน	ผู้ใช้ถนนมีความสะดวกปลอดภัย	กองช่าง
๒๒๘	โครงการปรับปรุงระบบเสียงตามสาย พร้อมอุปกรณ์และติดตั้ง หมู่ที่ ๗	เพื่อขยายจุดแพร่สัญญาณเสียงตามสายไปยังพื้นที่ในหมู่บ้านได้อย่างทั่วถึง	ปรับปรุงระบบเสียงตามสาย	-	๗๙,๐๐๐	-	-	-	ร้อยละของประชาชนที่ได้รับข่าวสารมากขึ้น	ประชาชนในหมู่บ้านได้รับทราบข่าวสารประชาสัมพันธ์	กองช่าง
๒๒๙	โครงการซ่อมแซมท่อถึงประปา หมู่ที่ ๗	เพื่อให้ประชาชนมีระบบประปาที่ได้มาตรฐาน	ท่อถึงขนาดความจุ ๒,๕๐๐ ลิตร จำนวน ๒ ใบ	-	๖๐,๐๐๐	-	-	-	ร้อยละของประชาชนมีน้ำอุปโภค บริโภคเพิ่มขึ้น	ประชาชนมีน้ำใช้ถูกสุขอนามัย	กองช่าง
๒๓๐	โครงการวางท่อระบายน้ำพร้อมบ่อพักน้ำ หมู่ที่ ๗	เพื่อให้หมู่บ้านมีท่อระบายน้ำที่ได้มาตรฐาน	ซ่อมแซม/ปรับปรุงถนนแอสฟัลต์ติก	-	-	๓๐๐,๐๐๐	-	-	ร้อยละของพื้นที่มีการระบายน้ำและการคมนาคมดีขึ้น	ลดปัญหาน้ำท่วมขังภายในหมู่บ้าน	กองช่าง
๒๓๑	โครงการซ่อมแซม/ปรับปรุง ถนนแอสฟัลต์ติก หมู่ที่ ๗,๙	เพื่อให้การคมนาคม สะดวก ปลอดภัย	ซ่อมแซม/ปรับปรุงถนนแอสฟัลต์ติก	-	-	๓๐๐,๐๐๐	๓๐๐,๐๐๐	-	ร้อยละระยะทางของถนนที่ได้มาตรฐาน	ประชาชนสัญจรไปมาสะดวก สบายมากขึ้น	กองช่าง



ที่	โครงการ	วัตถุประสงค์	เป้าหมาย (ผลผลิตของโครงการ)	งบประมาณ					ตัวชี้วัด (KPI)	ผลที่คาดว่าจะได้รับ	หน่วยงานรับผิดชอบ
				๒๕๖๑	๒๕๖๒	๒๕๖๓	๒๕๖๔	๒๕๖๕			
๒๓๒	โครงการปรับปรุงภูมิทัศน์แหล่งท่องเที่ยว หมู่ที่ ๘ (สฎูป)	เพื่อสร้างภูมิทัศน์ให้สวยงามน่าอยู่ยิ่งขึ้น	สวนสาธารณะ ๑ แห่ง	-	-	๑๐๐,๐๐๐	-	-	ร้อยละของประชาชนในตำบลที่ได้รับประโยชน์	ประชาชนได้เรียนรู้ถึงความสำคัญและประวัตินิเวศวิทยาของสถานที่	กองช่าง
๒๓๓	โครงการรื้อถอนดินถนนเพื่อการเกษตร หมู่ที่ ๘	เพื่อให้การคมนาคมสะดวกและปลอดภัย	ถนนเพื่อการเกษตร จำนวน ๑ สาย	-	-	๓๐๐,๐๐๐	-	-	ร้อยละของระยะถนนที่ได้มาตรฐาน	ประชาชนสัญจรไปมาสะดวก สบายมากขึ้น	กองช่าง
๒๓๔	ขุดลอกคลองค้ำหมากเหม็น หมู่ที่ ๘	เพื่อไหม้แหล่งกักเก็บน้ำที่ได้มาตรฐาน	กว้าง ๒๐ ม. ยาว ๑๓๐ ม. ลึกเฉลี่ย ๓ ม.	-	-	๒๕๙,๐๐๐	-	-	จำนวนคลองที่ขุดลอก	เพื่อให้สามารถกักเก็บน้ำได้ในปริมาณที่เพิ่มมากขึ้น	กองช่าง
๒๓๕	โครงการก่อสร้างสถานคอนกรีตเสริมเหล็กห้องพระราชทานให้มีภูมิทัศน์ที่สวยงาม	เพื่อปรับปรุงสถานที่ห้องพระราชทานให้มีภูมิทัศน์ที่สวยงาม	กว้าง ๒๖ ม. ยาว ๓๕ ม. หน้า ๐.๑๒ ม.	-	-	๕๐๐,๐๐๐	-	-	จำนวน งาน คสล. ที่ทำการปรับปรุง	ห้องพระราชทานมีภูมิทัศน์ที่สวยงาม	กองช่าง
๒๓๖	โครงการซ่อมแซมฝายคลองค้ำหมากเหม็น หมู่ที่ ๘	เพื่อปรับปรุงให้อยู่ในสภาพที่ดี มีความมั่นคง แข็งแรง	ซ่อมแซมฝายคลองค้ำหมากเหม็น	๘๕,๐๐๐	-	-	-	-	จำนวนคลองที่ทำการซ่อมแซม	เพื่อให้สามารถกักเก็บน้ำได้ในปริมาณที่เพิ่มมากขึ้น	กองช่าง
๒๓๗	โครงการก่อสร้างถนนผิวทางแอสฟัลต์ หมู่ที่ ๘	เพื่อให้ประชาชนสามารถสัญจรได้สะดวก ปลอดภัย	ถนน จำนวน ๑ สาย	-	-	๓๐๐,๐๐๐	๓๐๐,๐๐๐	-	ร้อยละระยะทางของถนนที่ได้มาตรฐาน	ผู้ใช้นิยมมีความสะดวกปลอดภัย	กองช่าง

ที่	โครงการ	วัตถุประสงค์	เป้าหมาย (ผลผลิตของ โครงการ)	งบประมาณ					ตัวชี้วัด (KPI)	ผลที่คาดว่าจะได้รับ	หน่วยงาน รับผิดชอบ
				๒๕๖๑	๒๕๖๒	๒๕๖๓	๒๕๖๔	๒๕๖๕			
๒๓๘	โครงการถนนลาดยาง หมู่ที่ ๘ เขื่อนระหวาง อำเภอลำปาง (เส้นตำบลถ้ำวัวแดง-เขตอำเภอภักดีชุมพล)	เพื่อให้ประชาชนสามารถสัญจรได้สะดวกปลอดภัย	ถนน จำนวน ๑ สาย	-	-	๘,๐๐๐,๐๐๐	๘,๐๐๐,๐๐๐	๘,๐๐๐,๐๐๐	ร้อยละระยะทางของถนนที่ได้มาตรฐาน	ผู้ใช้นั้นมีความสะดวกปลอดภัย	กองช่าง
๒๓๙	โครงการก่อสร้างฝายแกกันดินคลองห้วย หมู่ที่ ๘ (เส้นนามายคำพันธ์ เสนาเพชร)	เพื่อให้เกษตรกรมีน้ำใช้เพื่อการเกษตรอย่างเพียงพอ	ฝายแกกันดิน จำนวน ๑ แห่ง	-	-	๓๐๐,๐๐๐	-	-	ปริมาณน้ำที่กักเก็บ	เกษตรกรมีน้ำใช้อย่างเพียงพอ	กองช่าง
๒๔๐	โครงการก่อสร้างฝายแกกันดิน หมู่ที่ ๘ (เส้นนายเคนรัมย์)	เพื่อให้เกษตรกรมีน้ำใช้เพื่อการเกษตรอย่างเพียงพอ	ฝายแกกันดิน จำนวน ๑ แห่ง	-	-	๒๕๐,๐๐๐	-	-	ปริมาณน้ำที่กักเก็บ	เกษตรกรมีน้ำใช้อย่างเพียงพอ	กองช่าง
๒๔๑	โครงการซ่อมแซมท่อถึงประปา หมู่ที่ ๘	เพื่อให้ประชาชนมีน้ำใช้อย่างเพียงพอ	ท่อถึงประปา ภายในหมู่บ้าน	-	-	๑๕๐,๐๐๐	๑๕๐,๐๐๐	-	จำนวนท่อถึงที่ซ่อมแซม	ประชาชนมีน้ำใช้อย่างเพียงพอ	กองช่าง
๒๔๒	โครงการปรับปรุงระบบประปา ภายในหมู่บ้าน หมู่ที่ ๘	เพื่อให้ประชาชนมีน้ำใช้อย่างทั่วถึง	ระบบน้ำประปา ภายในหมู่บ้าน	-	๓๔๒,๐๐๐	๑๐๐,๐๐๐	-	-	ปริมาณน้ำที่กักเก็บ	ประชาชนหมู่ที่ ๘ มีน้ำใช้ทุกครัวเรือน	กองช่าง

ที่	โครงการ	วัตถุประสงค์	เป้าหมาย (ผลผลิตของโครงการ)	งบประมาณ					ตัวชี้วัด (KPI)	ผลที่คาดว่าจะได้รับ	หน่วยงานรับผิดชอบ
				๒๕๖๑	๒๕๖๒	๒๕๖๓	๒๕๖๔	๒๕๖๕			
๒๔๓	โครงการปรับปรุงอาคาร ศพด.บอทอง หมู่ที่ ๘	เพื่อพัฒนาอาคารให้มีสภาพดีและสวยงามยิ่งขึ้น	พื้นที่ปรับปรุง ๘๘.๐๐ ตารางเมตร	-	๒๒๓,๐๐๐	-	-	-	ร้อยละของประชาชนที่พึงพอใจ	ศพด.มีความสวยงามเอื้อต่อการเรียนรู้และมีสภาพสวยงาม	กองช่าง
๒๔๔	โครงการขยายเขตไฟฟ้าแรงต่ำ หมู่ที่ ๘	เพื่อให้ประชาชนมีไฟฟ้าใช้อย่างทั่วถึง	ขยายเขตไฟฟ้าแรงต่ำ	-	๑๐๐,๐๐๐	๑๐๐,๐๐๐	-	จำนวนครัวเรือนที่มีไฟฟ้าใช้ตลอดทั้งปีเพิ่มมากขึ้น	ครัวเรือนมีไฟฟ้าใช้เพิ่มขึ้นปีละ ๓๐%	กองช่าง	
๒๔๕	โครงการก่อสร้างถนนคสล.(สามแยกบอทอง โนนคูณ) หมู่ที่ ๙	เพื่อให้การคมนาคมสะดวกปลอดภัย	ตามแบบที่ อบต. กำหนด	-	๑๐๔,๐๐๐	๒๐๐,๐๐๐	๒๐๐,๐๐๐	ร้อยละระยะทางของถนนที่ได้มาตรฐาน	ผู้ใช้นั้นมีความสะดวกปลอดภัย	กองช่าง	
๒๔๖	โครงการขยายเขตไฟฟ้าเพื่อการเกษตร หมู่ที่ ๙	เพื่อให้ประชาชนมีไฟฟ้าใช้อย่างทั่วถึง	ขยายเขตไฟฟ้าแรงต่ำ	-	-	๘๐,๐๐๐	-	จำนวนครัวเรือนที่มีไฟฟ้าใช้ตลอดทั้งปีเพิ่มมากขึ้น	ครัวเรือนมีไฟฟ้าใช้เพิ่มขึ้นปีละ ๓๐%	กองช่าง	
๒๔๗	โครงการปรับปรุงถนนเพื่อการเกษตร (ทางไปคลองมะค่า) หมู่ที่ ๙	เพื่อให้การคมนาคมสะดวกและปลอดภัย	ถนน จำนวน ๑ สาย	-	-	๓๐๐,๐๐๐	-	ร้อยละระยะทางของถนนที่ได้มาตรฐาน	ประชาชนสัญจรไปมาสะดวก สบายมากขึ้น	กองช่าง	

ที่	โครงการ	วัตถุประสงค์	เป้าหมาย (ผลผลิตของ โครงการ)	งบประมาณ					ตัวชี้วัด (KPI)	ผลที่คาดว่าจะ จะได้รับ	หน่วยงาน รับผิดชอบ
				๒๕๖๑	๒๕๖๒	๒๕๖๓	๒๕๖๔	๒๕๖๕			
๒๕๔	โครงการปรับปรุงระบบเสียงตามสายพร้อมอุปกรณ์และติดตั้ง หมู่ที่ ๙	เพื่อขยายจุดแพร่สัญญาณเสียงตามสายไปยังพื้นที่หมู่บ้านได้อย่างทั่วถึง	ปรับปรุงระบบเสียงตามสายพร้อมอุปกรณ์และติดตั้ง	-	๑๕๐,๐๐๐	-	-	-	ร้อยละของประชาชนที่ได้รับข่าวสารมากขึ้น	ประชาชนในหมู่บ้านได้รับทราบข่าวสารประชาสัมพันธ์อย่างทั่วถึง	กองช่าง
๒๕๕	โครงการยกเครื่องพูนดินถนนเพื่อการเกษตร หมู่ที่ ๙ (นามาายนนท์-คุ้มคลองพัฒนา)	เพื่อให้การคมนาคมสะดวกและปลอดภัย	ถนนเพื่อการเกษตร จำนวน ๑ สาย	-	-	-	๒๕๐,๐๐๐	-	ร้อยละของระยะถนนที่ได้มาตรฐาน	ประชาชนสัญจรไปมาสะดวก สบายมากขึ้น	กองช่าง
๒๕๖	โครงการขุดลอกคลองฝายเก็บน้ำ หมู่ที่ ๙ (คุ้มคลองพัฒนา)	เพื่อปรับปรุงคลองสาธารณะเพื่อเก็บน้ำ	ขุดลอกคลอง จำนวน ๑ แห่ง	-	-	๑๐๐,๐๐๐	-	จำนวนคลองที่ขุดลอก	เพื่อให้เกษตรกรใช้น้ำอย่างเพียงพอ	เกษตรกรสัญจรไปมาสะดวก สบายมากขึ้น	กองช่าง
๒๕๗	โครงการขุดลอกฝายเก็บน้ำ หมู่ที่ ๙ (วัดป่าห้วยคลองนา)	เพื่อปรับปรุงฝายเก็บน้ำสาธารณะ	ขุดลอกฝาย จำนวน ๑ แห่ง	-	-	๑๐๐,๐๐๐	-	จำนวนฝายที่ขุดลอก	เพื่อให้เกษตรกรใช้น้ำอย่างเพียงพอ	เกษตรกรสัญจรไปมาสะดวก สบายมากขึ้น	กองช่าง
๒๕๘	โครงการยกเครื่องพูนดินถนนเพื่อการเกษตร หมู่ที่ ๙ (เส้นนาบายเชียง-นายนทุนใจ)	เพื่อให้การคมนาคมสะดวกและปลอดภัย	ถนนเพื่อการเกษตร จำนวน ๑ สาย	-	๑๘๐,๐๐๐	-	-	ร้อยละของระยะถนนที่ได้มาตรฐาน	ประชาชนสัญจรไปมาสะดวก สบายมากขึ้น	เกษตรกรสัญจรไปมาสะดวก สบายมากขึ้น	กองช่าง
๒๕๙	โครงการยกเครื่องพูนดินถนนเพื่อการเกษตร หมู่ที่ ๙ (เส้นนาบายบัวบาน-นายทองสา)	เพื่อให้การคมนาคมสะดวกและปลอดภัย	ถนนเพื่อการเกษตร จำนวน ๑ สาย	-	๙๐,๐๐๐	-	-	ร้อยละของระยะถนนที่ได้มาตรฐาน	ประชาชนสัญจรไปมาสะดวก สบายมากขึ้น	เกษตรกรสัญจรไปมาสะดวก สบายมากขึ้น	กองช่าง

ที่	โครงการ	วัตถุประสงค์	เป้าหมาย (ผลผลิตของโครงการ)	งบประมาณ					ตัวชี้วัด (KPI)	ผลที่คาดว่าจะได้รับ	หน่วยงานรับผิดชอบ
				๒๕๖๑	๒๕๖๒	๒๕๖๓	๒๕๖๔	๒๕๖๕			
๒๖๐	โครงการก่อสร้างถนนคสล. (ขอย่างวัด) หมู่ที่ ๑๐	เพื่อให้การคมนาคมสะดวกปลอดภัย	กว้าง ๔.๐๐ เมตร ยาว ๑๗๗.๐๐ เมตร หน้า ๐.๑๕ เมตร	-	๔๐๓,๐๐๐	-	-	-	ร้อยละระยะทางของถนนที่ได้มาตรฐาน	ผู้ใช้นั้นมีความสะดวกปลอดภัย	กองช่าง
๒๖๑	โครงการยกอร่องพูนดินถนนเพื่อการเกษตรฝ่ายแหล่-ภู่ง หมู่ที่ ๑๐	เพื่อให้การคมนาคมสะดวกและปลอดภัย	ถนนเพื่อการเกษตร จำนวน ๑ สาย	-	-	๔๐๐,๐๐๐	-	-	ร้อยละระยะทางของถนนที่ได้มาตรฐาน	ประชาชนสัญจรไปมาสะดวก สบายมากขึ้น	กองช่าง
๒๖๒	โครงการขยายเขตไฟฟ้าแรงต่ำ หมู่ที่ ๑๐	เพื่อให้ประชาชนมีไฟฟ้าใช้อย่างทั่วถึง	ขยายเขตไฟฟ้าแรงต่ำ	-	-	๑๐๐,๐๐๐	-	-	จำนวนครัวเรือนที่มีไฟฟ้าใช้ตลอดทั้งปีเพิ่มมากขึ้น	ครัวเรือนมีไฟฟ้าใช้เพิ่มขึ้นปีละ ๓๐%	กองช่าง
๒๖๓	โครงการเสริมผิวทางแอสฟัลท์คอนกรีต หมู่ที่ ๑๐	เพื่อให้การคมนาคมสะดวกปลอดภัย	กว้าง ๕.๐๐ เมตร ยาว ๒๕๐.๐๐ เมตร หน้า ๐.๐๓๐ เมตร	-	-	๓๒๔,๐๐๐	-	-	ร้อยละระยะทางของถนนที่ได้มาตรฐาน	ผู้ใช้นั้นมีความสะดวกปลอดภัย	กองช่าง
๒๖๔	โครงการสร้างถนนคสล. (เส้นทางไปวัดป่าวังทอง) หมู่ที่ ๑๑	เพื่อให้การคมนาคมสะดวกปลอดภัย	กว้าง ๔.๐๐ เมตร ยาว ๑๖๙.๐๐ เมตร หน้า ๐.๑๕ เมตร	-	๓๘๔,๐๐๐	-	-	-	ร้อยละระยะทางของถนนที่ได้มาตรฐาน	ผู้ใช้นั้นมีความสะดวกปลอดภัย	กองช่าง
๒๖๕	โครงการขยายเขตไฟฟ้าแรงต่ำ, ไฟฟ้าแรงสูง(คุ้มเจ้าป่า) หมู่ที่ ๑๑	เพื่อให้ประชาชนมีไฟฟ้าใช้อย่างทั่วถึง	ขยายเขตไฟฟ้าแรงต่ำ, ไฟฟ้าแรงสูง	-	-	๑๐๐,๐๐๐	๑๐๐,๐๐๐	-	จำนวนครัวเรือนที่มีไฟฟ้าใช้ตลอดทั้งปีเพิ่มมากขึ้น	ครัวเรือนมีไฟฟ้าใช้เพิ่มขึ้นปีละ ๓๐%	กองช่าง

ที่	โครงการ	วัตถุประสงค์	เป้าหมาย (ผลผลิตของ โครงการ)	งบประมาณ					ตัวชี้วัด (KPI)	ผลที่คาดว่าจะ ได้รับ	หน่วยงาน รับผิดชอบ
				๒๕๖๑	๒๕๖๒	๒๕๖๓	๒๕๖๔	๒๕๖๕			
๒๖๖	โครงการปรับปรุงถนน เพื่อการเกษตร หมู่ที่ ๑๑	เพื่อให้การ คมนาคม สะดวก และปลอดภัย	ถนนเพื่อการเกษตร จำนวน ๑ สาย	-	-	๑๐๐,๐๐๐	๑๐๐,๐๐๐	-	ร้อยละระยะทางของ ถนนที่ได้มาตรฐาน	ประชาชนสัญจรไป มาสะดวก สบาย มากขึ้น	กองช่าง
๒๖๗	โครงการปรับปรุง/ ซ่อมแซม บ่อบาดาล หมู่ที่ ๑๑	เพื่อให้เกษตรกรมีน้ำ ใช้อย่างพอเพียง	ปรับปรุง/ซ่อมแซม บ่อบาดาล	-	๑๐,๐๐๐	๑๐,๐๐๐	๑๐,๐๐๐	-	ร้อยละของ ประชาชนในหมู่บ้าน ได้รับประโยชน์	เกษตรกรมีน้ำใช้อย่าง พอเพียง	กองช่าง
๒๖๘	โครงการก่อสร้างฝาย น้ำล้นแบบ มข ๒๕๒๗ (ลำเจาะ) หมู่ที่ ๑๑	เพื่อให้เกษตรกรมีน้ำ ใช้เพื่อการเกษตร อย่างเพียงพอ	ก่อสร้างฝายน้ำล้น แบบ มข ๒๕๒๗	-	๔๓๗,๐๐๐	-	-	-	ปริมาณน้ำที่กักเก็บ	เกษตรกรมีน้ำใช้ อย่างเพียงพอ	กองช่าง
๒๖๙	โครงการก่อสร้างอ่าง เก็บน้ำกุ่ม หมู่ที่ ๑๑	เพื่อให้ประชาชน มีการใช้ประโยชน์ จากพื้นที่ ชลประทานอย่าง เต็มที่	อ่างเก็บน้ำ จำนวน ๑ แห่ง	-	-	๑๐,๐๐๐,๐๐๐	-	-	ปริมาณน้ำที่กักเก็บ	เพื่อส่งกระจายน้ำ ไปยังพื้นที่เกษตรได้ มากขึ้น	กองช่าง
๒๗๐	โครงการเสริมผิวลาด ยางแอสฟัลท์คอนกรีต หมู่ที่ ๑๑	เพื่อให้การ คมนาคม สะดวก ปลอดภัย	กว้าง ๕.๐๐ เมตร ยาว ๒๕๐.๐๐ เมตร หนา ๐.๐๓ เมตร	-	-	๓๓๓,๐๐๐	๓๐๐,๐๐๐	-	ร้อยละระยะทางของ ถนนที่ได้มาตรฐาน	ผู้ใช้นั้นมีความ สะดวกปลอดภัย	กองช่าง
๒๗๑	โครงการก่อสร้างร่อง ระบายน้ำ (เส้นถ้ำ ผาทิพย์ หมู่ที่ ๑๑)	เพื่อป้องกัน ปัญหาน้ำท่วมซึ่ง	ร่องระบายน้ำ จำนวน ๑ แห่ง	-	-	-	๑,๒๘๐,๐๐๐	-	ร้อยละของ ประชาชนที่ได้รับ ประโยชน์	ไม่มีปัญหาน้ำท่วม ซึ่งภายในหมู่บ้าน	กองช่าง

ที่	โครงการ	วัตถุประสงค์	เป้าหมาย (ผลผลิตของโครงการ)	งบประมาณ					ตัวชี้วัด (KPI)	ผลที่คาดว่าจะได้รับ	หน่วยงานรับผิดชอบ
				๒๕๖๑	๒๕๖๒	๒๕๖๓	๒๕๖๔	๒๕๖๕			
๒๗๒	โครงการปรับปรุงภูมิทัศน์ หมู่ที่ ๑๑	เพื่อเป็นการส่งเสริมแหล่งท่องเที่ยว	ปรับปรุงภูมิทัศน์ หมู่ที่ ๑๑	-	-	๒๐๐,๐๐๐	๒๐๐,๐๐๐	-	จำนวนครั้งที่ปรับปรุง	สภาพแวดล้อมภายในหมู่บ้านได้รับการฟื้นฟู	กองช่าง
๒๗๓	โครงการก่อสร้างถนนคสล. (ซอยข้างโรงเรียนหนองหอยบังบำเหน็จวิทยา) หมู่ที่ ๑๒	เพื่อให้การคมนาคมสะดวกปลอดภัย	กว้าง ๔.๐๐ เมตร ยาว ๑๒๐.๐๐ เมตร หนา ๐.๑๕ เมตร	-	๒๗๓,๐๐๐	-	-	-	ร้อยละระยะทางของถนนที่ได้มาตรฐาน	ผู้ใช้งานมีความสะดวกปลอดภัย	กองช่าง
๒๗๔	โครงการขยายเขตไฟฟ้าแรงต่ำ หมู่ที่ ๑๒	เพื่อให้ประชาชนมีไฟฟ้าใช้อย่างทั่วถึง	ขยายเขตไฟฟ้าสาธารณะ	-	๑๐๐,๐๐๐	๑๐๐,๐๐๐	๑๐๐,๐๐๐	-	จำนวนครัวเรือนที่มีไฟฟ้าใช้ตลอดทั้งปีเพิ่มมากขึ้น	ครัวเรือนมีไฟฟ้าใช้เพิ่มขึ้นปีละ ๓๐%	กองช่าง
๒๗๕	โครงการก่อสร้างถนนแอสฟัลติกภายในหมู่บ้าน หมู่ที่ ๑๒	เพื่อให้ประชาชนสามารถสัญจรได้สะดวกปลอดภัย	ถนนแอสฟัลติกติก จำนวน ๑ สาย	-	-	๒๕๐,๐๐๐	-	-	ร้อยละระยะทางของถนนที่ได้มาตรฐาน	ผู้ใช้งานมีความสะดวกปลอดภัย	กองช่าง
๒๗๖	โครงการจัดซื้อท่อ PVC ขนาดเส้นผ่าศูนย์กลาง ๔ นิ้ว จำนวน ๔๐๐ ท่อน หมู่ที่ ๑๒	เพื่อใช้ในการลำเลียงน้ำเพื่อการเกษตร	ท่อ PVC จำนวน ๔๐๐ ท่อน	-	-	๓๕๐,๐๐๐	๓๕๐,๐๐๐	-	จำนวนครัวเรือนที่นำใช้ในการเกษตรกรรมเพิ่มขึ้น	ประชาชนมีน้ำใช้ในภาคเกษตร	กองช่าง
๒๗๗	โครงการก่อสร้างถนนคสล. หมู่ที่ ๑๒	เพื่อให้การคมนาคมสะดวกปลอดภัย	กว้าง ๕ ม. ยาว ๑๑๐ ม. หนา ๐.๑๕ ม.	-	-	๓๑๔,๐๐๐	-	-	ร้อยละระยะทางของถนนที่ได้มาตรฐาน	ผู้ใช้งานมีความสะดวกปลอดภัย	กองช่าง
๒๗๘	โครงการก่อสร้างถนนคสล. หมู่ที่ ๑๒	เพื่อให้การคมนาคมสะดวกปลอดภัย	กว้าง ๕ ม. ยาว ๑๑๐ ม. หนา ๐.๑๕ ม.	-	-	๕๐,๐๐๐	-	-	ร้อยละระยะทางของถนนที่ได้มาตรฐาน	ผู้ใช้งานมีความสะดวกปลอดภัย	กองช่าง

ที่	โครงการ	วัตถุประสงค์	เป้าหมาย (ผลผลิตของ โครงการ)	งบประมาณ					ตัวชี้วัด (KPI)	ผลที่คาดว่าจะ ได้รับ	หน่วยงาน รับผิดชอบ
				๒๕๖๑	๒๕๖๒	๒๕๖๓	๒๕๖๔	๒๕๖๕			
๒๗๙	โครงการก่อสร้างขยาย ถนน คสล. (ซอยข้าง วัดใหม่เจริญธรรม) หมู่ ที่ ๑๒	เพื่อให้การ คมนาคม สะดวก ปลอดภัย	กว้าง ๑.๐๐ เมตร ยาว ๒๓๙.๐๐ เมตร หนา ๐.๑๕ เมตร	-	๑๓๗,๐๐๐	-	-	-	ร้อยละระยะทาง ของถนนที่ได้ มาตรฐาน	ผู้ใช้นั้นมีความ สะดวกปลอดภัย	กองช่าง
๒๘๐	โครงการฝายมีชีวิต ภายในตำบล	เพื่อช่วยเฝ้าการ ชะลอน้ำและกัก เก็บน้ำในช่วง หน้าแล้ง	ฝายมีชีวิตภายใน ตำบล	-	๑๐๐,๐๐๐	๑๐๐,๐๐๐	๑๐๐,๐๐๐	๑๐๐,๐๐๐	ร้อยละของ ประชาชนมีน้ำใช้ เพื่อการเกษตร	ประชาชนมีน้ำใช้ ใช้ในฤดูแล้ง	กองช่าง
๒๘๑	โครงการจัดซื้อ ยางมะตอย สำเร็จรูป	เพื่อปรับปรุงถนน ภายในตำบล	จัดซื้อยางมะตอย สำเร็จรูป	-	๑๐๒,๐๐๐	๑๐๐,๐๐๐	๑๐๐,๐๐๐	๑๐๐,๐๐๐	ร้อยละระยะทาง ของถนนที่ได้ มาตรฐาน	ผู้ใช้นั้นมีความ สะดวกปลอดภัย	กองช่าง
๒๘๒	โครงการส่งเสริม/ ปรับปรุงแหล่ง ท่องเที่ยวภายในตำบล	เพื่อส่งเสริมการ ท่องเที่ยวภายใน ตำบล	ส่งเสริม/ปรับปรุง แหล่งท่องเที่ยว ภายในตำบล	-	-	๕๐๐,๐๐๐	๕๐๐,๐๐๐	๕๐๐,๐๐๐	จำนวนแหล่ง ท่องเที่ยวที่ได้รับ การส่งเสริม/ ปรับปรุง	มีสถานที่ ท่องเที่ยวไว้ บริการ นักท่องเที่ยว	สำนักปลัด
๒๘๓	โครงการก่อสร้างซ่อม ประตูทางเข้าหมู่บ้าน ภายในตำบล	เพื่อก่อสร้างซ่อม ประตูทางเข้า หมู่บ้าน ทุก หมู่บ้าน	ซ่อมประตูทางเข้า หมู่บ้าน ทุกหมู่บ้าน	-	-	๔๐๐,๐๐๐	๔๐๐,๐๐๐	๔๐๐,๐๐๐	จำนวนซ่อมประตูที่ ก่อสร้าง	หมู่บ้านภายใน ตำบลมีซ่อมประตู	กองช่าง
๒๘๔	โครงการก่อสร้างลาน คสล. บ้านโนน ลาน	เพื่อพัฒนา ศพด. ให้มีพื้นที่ใช้สอย เพิ่มมากขึ้น	กว้าง ๑๘ ม. ยาว ๒๕ ม. หนา ๐.๑๒ ม.	-	-	๒๐๐,๐๐๐	-	-	ปริมาณพื้นที่ที่ ทำการก่อสร้าง	ศพด.มีพื้นที่ใช้ สอยเพิ่มมากขึ้น	กองช่าง



ที่	โครงการ	วัตถุประสงค์	เป้าหมาย (ผลผลิตของโครงการ)	งบประมาณ					ตัวชี้วัด (KPI)	ผลที่คาดว่าจะได้รับ	หน่วยงานรับผิดชอบ
				๒๕๖๑	๒๕๖๒	๒๕๖๓	๒๕๖๔	๒๕๖๕			
๒๕๕	โครงการก่อสร้างถนนคสล. (ทางไปวัด) หมู่ที่ ๑	เพื่อให้การคมนาคม สะดวกปลอดภัย	ถนน จำนวน ๑ สาย	-	-	๑๐๐,๐๐๐	-	-	ร้อยละระยะทางของถนนที่ได้มาตรฐาน	ผู้ใช้นั้นมีความสะดวกปลอดภัย	กองช่าง
๒๕๖	โครงการก่อสร้างถนนคสล. สายทางเข้าบ้านผู้ใหญ่บ้าน หมู่ที่ ๒	เพื่อให้การคมนาคม สะดวกปลอดภัย	ถนน จำนวน ๑ สาย	-	-	๑๐๐,๐๐๐	-	-	ร้อยละระยะทางของถนนที่ได้มาตรฐาน	ผู้ใช้นั้นมีความสะดวกปลอดภัย	กองช่าง
๒๕๗	โครงการก่อสร้างถนนคสล. หมู่ที่ ๓	เพื่อให้การคมนาคม สะดวกปลอดภัย	ถนน จำนวน ๑ สาย	-	-	๒๐๐,๐๐๐	-	-	ร้อยละระยะทางของถนนที่ได้มาตรฐาน	ผู้ใช้นั้นมีความสะดวกปลอดภัย	กองช่าง
๒๕๘	โครงการก่อสร้างถนนคสล. หมู่ที่ ๕	เพื่อให้การคมนาคม สะดวกปลอดภัย	ถนน จำนวน ๑ สาย	-	-	๑๐๐,๐๐๐	-	-	ร้อยละระยะทางของถนนที่ได้มาตรฐาน	ผู้ใช้นั้นมีความสะดวกปลอดภัย	กองช่าง
๒๕๙	โครงการก่อสร้างถนนคสล. ข้ามสะพาน หมู่ที่ ๖	เพื่อให้การคมนาคม สะดวกปลอดภัย	ถนน จำนวน ๑ สาย	-	-	๑๐๐,๐๐๐	-	-	ร้อยละระยะทางของถนนที่ได้มาตรฐาน	ผู้ใช้นั้นมีความสะดวกปลอดภัย	กองช่าง
๒๕๐	โครงการก่อสร้างถนนคสล. ทางเข้าวัด หมู่ที่ ๗	เพื่อให้การคมนาคม สะดวกปลอดภัย	ถนน จำนวน ๑ สาย	-	-	๑๐๐,๐๐๐	-	-	ร้อยละระยะทางของถนนที่ได้มาตรฐาน	ผู้ใช้นั้นมีความสะดวกปลอดภัย	กองช่าง
๒๕๑	โครงการก่อสร้างถนนคสล. หมู่ที่ ๑๐	เพื่อให้การคมนาคม สะดวกปลอดภัย	ถนน จำนวน ๑ สาย	-	-	๑๐๐,๐๐๐	-	-	ร้อยละระยะทางของถนนที่ได้มาตรฐาน	ผู้ใช้นั้นมีความสะดวกปลอดภัย	กองช่าง
๒๕๒	โครงการถมดินที่สาธารณณะ หมู่ที่ ๕	เพื่อถมดินที่สาธารณณะ	ที่สาธารณณะ จำนวน ๑ แห่ง	-	-	๑๐๐,๐๐๐	-	-	จำนวนที่สาธารณณะที่ดำเนินการถมดิน	มีสถานที่สาธารณณะใช้ประโยชน์เพิ่มขึ้น	กองช่าง
รวม	๒๕๒ โครงการ	-	-	๓๒,๐๐๗,๐๐๐	๒๕,๓๖๒,๐๐๐	๕๓,๔๕๕,๐๐๐	๒๐,๗๖๐,๐๐๐	๒๐,๗๖๐,๐๐๐	-	-	-

รายละเอียดโครงการพัฒนา

แผนพัฒนาท้องถิ่น (พ.ศ. ๒๕๖๑ - ๒๕๖๕)

องค์การบริหารส่วนตำบลถ้ำแก้วแดง

- ก. ยุทธศาสตร์จังหวัดที่ ๔ พัฒนาสังคมและคุณภาพชีวิตตามหลักปรัชญาเศรษฐกิจพอเพียง
- ข. ยุทธศาสตร์การพัฒนาของ อปท. ในเขตจังหวัดที่ ๒. การพัฒนาคุณภาพชีวิตและความเป็นอยู่ของประชาชนให้เข้มแข็งและยั่งยืน
- ๒. ยุทธศาสตร์ทางด้านเศรษฐกิจ

แบบ ผ.๐๒

๒.๑ แผนงานสร้างความเข้มแข็งของชุมชน

ที่	โครงการ	วัตถุประสงค์	เป้าหมาย (ผลผลิตของโครงการ)	งบประมาณ				ตัวชี้วัด (KPI)	ผลที่คาดว่าจะได้รับ	หน่วยงาน รับผิดชอบ	
				๒๕๖๑	๒๕๖๒	๒๕๖๓	๒๕๖๔				๒๕๖๕
๑	โครงการหรือกิจกรรมที่เกี่ยวข้องกับการบริหารจัดการขยะ โดยส่งเสริมการคัดแยกขยะที่ต้นทาง การรณรงค์การบริหารจัดการขยะที่เป็นมิตรต่อสิ่งแวดล้อม และการดำเนินงานที่เกี่ยวข้องกับการบริหารจัดการขยะ เช่น ธนาคารขยะ ฯลฯ	เพื่อรักษาธรรมชาติและสิ่งแวดล้อม เพื่อสร้างจิตสำนึกให้ประชาชนคัดแยกขยะตั้งแต่ต้นทาง	หมู่บ้าน ๑-๑๒	๕๐๐,๐๐๐	๕๐๐,๐๐๐	๕๐๐,๐๐๐	๕๐๐,๐๐๐	๕๐๐,๐๐๐	งบประมาณการจัดเก็บขยะของอบต.ถ้ำแก้วแดง เป็นศูนย์	ช่วยเหลือวิกฤตการณ์ทางธรรมชาติของโลก	กองสาธารณสุข
รวม	๑ โครงการ	-	-	๕๐๐,๐๐๐	๕๐๐,๐๐๐	๕๐๐,๐๐๐	๕๐๐,๐๐๐	๕๐๐,๐๐๐	-	-	-

- ก. ยุทธศาสตร์จังหวัดที่ ๔ พัฒนาสังคมและคุณภาพชีวิตตามหลักปรัชญาเศรษฐกิจพอเพียง  
 ข. ยุทธศาสตร์การพัฒนาของ อปท. ในเขตจังหวัดที่ ๓. การพัฒนาศักยภาพและขีดความสามารถด้านการเกษตร  
 ๒. ยุทธศาสตร์ทางด้านเศรษฐกิจ

๒.๒ แผนงานเกษตร

ที่	โครงการ	วัตถุประสงค์	เป้าหมาย (ผลผลิตของโครงการ)	งบประมาณ				ตัวชี้วัด (KPI)	ผลที่คาดว่าจะได้รับ	หน่วยงาน รับผิดชอบ
				๒๕๖๑	๒๕๖๒	๒๕๖๓	๒๕๖๔			
๑	จัดตั้งตลาดกลางในการจำหน่ายสินค้า	เพื่อสร้างรายได้ให้กับชุมชน	จัดตั้งตลาดกลางในการจำหน่ายสินค้า ๑ แห่ง	๕๐๐,๐๐๐	-	๕๐๐,๐๐๐	-	๒๕๖๕	มีสถานที่ในการจำหน่ายสินค้าของชุมชน	กองส่งเสริมการเกษตร
๒	โครงการส่งเสริมความรู้ด้านการเกษตรรุ่นใหม่	เพื่อส่งเสริมให้ราษฎรมีความรู้ด้านการเกษตร	จัดฝึกอบรมส่งเสริมความรู้ด้านการเกษตร ทฤษฎีใหม่	-	๕๐,๐๐๐	๕๐,๐๐๐	๕๐,๐๐๐	๒๕๖๕	ครัวเรือนในพื้นที่ที่มีความรู้ด้านการเกษตร ทฤษฎีใหม่	กองส่งเสริมการเกษตร
๓	โครงการสนับสนุนบริการและถ่ายทอดเทคโนโลยีการเกษตรฯ	เพื่อส่งเสริมให้ความรู้ด้านการเกษตรให้กับเกษตรกรในพื้นที่	มีการดำเนินงานของศูนย์ฯ อย่างน้อยปีละ ๑ ครั้ง	๑๐๐,๐๐๐	๑๐๐,๐๐๐	๑๐๐,๐๐๐	๑๐๐,๐๐๐	๒๕๖๕	เกษตรกรในพื้นที่ที่ได้รับส่งเสริมความรู้ทางการเกษตร	กองส่งเสริมการเกษตร
๔	โครงการประกวดหมู่บ้านเศรษฐกิจพอเพียงเพื่อลดรายจ่ายเพิ่มรายได้ของครัวเรือน	เพื่อสร้างรายได้ให้กับครัวเรือน	มีการดำเนินงานปีละ ๑ ครั้ง	๑๐๐,๐๐๐	-	-	-	๒๕๖๕	เกษตรกรในพื้นที่ที่ได้รับส่งเสริมความรู้ทางการเกษตร	กองส่งเสริมการเกษตร

๒.๒ แผนงานเกษตร

ที่	โครงการ	วัตถุประสงค์	เป้าหมาย (ผลผลิตของโครงการ)	งบประมาณ					ตัวชี้วัด (KPI)	ผลที่คาดว่าจะได้รับ	หน่วยงาน รับผิดชอบ
				๒๕๖๑	๒๕๖๒	๒๕๖๓	๒๕๖๔	๒๕๖๕			
๕	โครงการอบรมยุวเกษตรกรตามรอยพ่อหลวง เพื่อลดรายจ่าย เพิ่มรายได้ของครัวเรือน	เพื่อลดรายจ่าย เพิ่มรายได้ของครัวเรือน	อบรมยุวเกษตรกรในสถานศึกษาในพื้นที่	๕๐,๐๐๐	๕๐,๐๐๐	๙๐,๐๐๐	๕๐,๐๐๐	๕๐,๐๐๐	กลุ่มยุวเกษตรกรมีคามรู้ด้านการเกษตร	กองส่งเสริมการเกษตร	
๖	โครงการส่งเสริมการผลิตข้าวคุณภาพเพื่อรับรองมาตรฐานการผลิตข้าว มาตรฐาน GAP	เพื่อส่งเสริมเกษตรกรผลิตข้าวปลอดภัยผู้บริโภค	ดำเนินการส่งเสริมการผลิตข้าวคุณภาพเพื่อรับรองมาตรฐานการผลิตข้าว มาตรฐาน GAP	๕๐,๐๐๐	๕๐,๐๐๐	๒๐,๐๐๐	๒๐,๐๐๐	๒๐,๐๐๐	ร้อยละ ๖๕ ของครัวเรือนในพื้นที่มีข้าวปลอดภัย	ราษฎรมีข้าวเพื่อบริโภคที่ปลอดภัย	กองส่งเสริมการเกษตร
๗	โครงการส่งเสริมเกษตรกรอินทรีย์	เพื่อส่งเสริมความรู้ด้านเกษตรอินทรีย์ให้กับเกษตรกร	ดำเนินการส่งเสริมให้ความรู้ด้านการเกษตรอินทรีย์ให้กับเกษตรกร	๓๐,๐๐๐	๓๐,๐๐๐	๓๐,๐๐๐	๓๐,๐๐๐	๓๐,๐๐๐	ร้อยละ ๖๕ ของเกษตรกรในพื้นที่มีรายได้ ลดรายจ่าย เพิ่มมากขึ้น	เกษตรกรในพื้นที่ที่มีรายได้ลดรายจ่ายเพิ่มมากขึ้น	กองส่งเสริมการเกษตร
๘	โครงการแลกเปลี่ยนซึ่ง	เพื่อณรงค์ให้เกษตรกรแลกเปลี่ยนการเผา	จัดกิจกรรมปีละ ๑ ครั้ง	-	๓๐,๐๐๐	๓๐,๐๐๐	๓๐,๐๐๐	๓๐,๐๐๐	ร้อยละ ๖๐ ของเกษตรกรในพื้นที่ใช้การไถกลบตอซึ่งแทนการเผา	เกษตรกรในพื้นที่ที่ใช้การไถกลบตอซึ่งแทนการเผา	กองส่งเสริมการเกษตร
๙	โครงการส่งเสริมการผลิตข้าวพันธุ์ดีเพื่อชุมชน	เพื่อให้เกษตรกรผลิตข้าวพันธุ์ดี และมีคุณภาพผู้บริโภค	สนับสนุนข้าวพันธุ์ดี ปีละ ๑ ครั้ง	๓๐,๐๐๐	๓๐,๐๐๐	๓๐,๐๐๐	๓๐,๐๐๐	๓๐,๐๐๐	ร้อยละ ๖๐ ของเกษตรกรในพื้นที่มีข้าวพันธุ์ดี มีคุณภาพสำหรับเพาะปลูก	เกษตรกรมีข้าวพันธุ์ดีและมีคุณภาพผู้บริโภค	กองส่งเสริมการเกษตร

๒.๒ แผนงานเกษตรกร

ที่	โครงการ	วัตถุประสงค์	เป้าหมาย (ผลผลิตของโครงการ)	งบประมาณ					ตัวชี้วัด (KPI)	ผลที่คาดว่าจะได้รับ	หน่วยงานรับผิดชอบ
				๒๕๖๑	๒๕๖๒	๒๕๖๓	๒๕๖๔	๒๕๖๕			
๑๐	โครงการส่งเสริมการทำเกษตรประณีต	เพื่อให้เกษตรกรมีอาชีพสร้างรายได้ให้กับตนเอง	จัดกิจกรรมส่งเสริมการทำเกษตรประณีตอย่างน้อยปีละ ๑ ครั้ง	๑๐๐,๐๐๐	๑๐๐,๐๐๐	๑๐๐,๐๐๐	๑๐๐,๐๐๐	๑๐๐,๐๐๐	ร้อยละ ๖๕ ของครัวเรือนได้รับการส่งเสริมการทำเกษตรประณีต	เกษตรกรได้รับ การส่งเสริมการทำเกษตรประณีต	กองส่งเสริมการเกษตร
๑๑	โครงการอบรมสัมมนา ศึกษาดูงาน	เพื่อเพิ่มความรู้ในการประกอบอาชีพของผู้นำชุมชนและเกษตรกร	จัดอบรมศึกษา ดูงาน ปีละ ๑ ครั้ง	๑๕๐,๐๐๐	๑๕๐,๐๐๐	๑๕๐,๐๐๐	๑๕๐,๐๐๐	๑๕๐,๐๐๐	จำนวนครั้งที่จัดอบรมศึกษา ดูงาน ปีละ ๑ ครั้ง	ผู้นำชุมชน และ กลุ่มเกษตรกร มีความรู้เพิ่มมากขึ้น	กองส่งเสริมการเกษตร
๑๒	ส่งเสริมการรวมกลุ่ม และใช้ระบบสหกรณ์ เป็นกลไกในการพัฒนาเศรษฐกิจของชุมชนโดยการ รวมกลุ่มจัดตั้งเป็น สหกรณ์	เพื่อให้ระบบ สหกรณ์เป็น กลไกในการ พัฒนา เศรษฐกิจของท้องถิ่น	ส่งเสริมการ รวมกลุ่มใน ระบบสหกรณ์ อย่างน้อย ๑ กลุ่ม	๕๐,๐๐๐	๕๐,๐๐๐	๕๐,๐๐๐	๕๐,๐๐๐	๕๐,๐๐๐	มีกลุ่มสหกรณ์ อย่างน้อย ๑ กลุ่ม	กลุ่มสหกรณ์ สามารถ ดำเนินธุรกิจ ได้	กองส่งเสริมการเกษตร
๑๓	โครงการเสริมสร้างความรู้ด้านสหกรณ์ ให้แก่ผู้นำชุมชนและประชาชน	เพื่อสร้างองค์ความรู้ การ ประกอบอาชีพด้านการ สหกรณ์	ผู้นำชุมชน และประชาชน	-	๕๐,๐๐๐	๕๐,๐๐๐	๕๐,๐๐๐	๕๐,๐๐๐	ผู้นำร้อยละ ๘๐ ได้รับความรู้ ประชาชนร้อยละ ๑๐ ได้รับความรู้	ระบบ เศรษฐกิจ และสังคม เข้มแข็งขึ้น	กองส่งเสริมการเกษตร
รวม	๑๓ โครงการ	-	-	๑,๑๖๐,๐๐๐	๖๔๐,๐๐๐	๑,๒๐๐,๐๐๐	๖๖๐,๐๐๐	๖๖๐,๐๐๐	-	-	-

รายละเอียดโครงการพัฒนา

แผนพัฒนาท้องถิ่น (พ.ศ. ๒๕๖๑ - ๒๕๖๕)

องค์การบริหารส่วนตำบลถ้ำแก้วแดง

แบบ ผ.๐๒

- ก. ยุทธศาสตร์จังหวัดที่ ๔ พัฒนาลังคมและคุณภาพชีวิตตามหลักปรัชญาเศรษฐกิจพอเพียง  
 ข. ยุทธศาสตร์การพัฒนาของ อปท. ในเขตจังหวัดที่ ๒. การพัฒนาคุณภาพชีวิตและความเป็นอยู่ของประชาชนให้เข้มแข็งและยั่งยืน  
 ค. ยุทธศาสตร์ทางด้านสังคมและการส่งเสริมคุณภาพชีวิต

๓.๑ แผนงานสังคมสงเคราะห์

ที่	โครงการ	วัตถุประสงค์	เป้าหมาย (ผลผลิตของโครงการ)	งบประมาณ				ตัวชี้วัด (KPI)	ผลที่คาดว่าจะได้รับ	หน่วยงาน รับผิดชอบ	
				๒๕๖๑	๒๕๖๒	๒๕๖๓	๒๕๖๔				๒๕๖๕
๑	โครงการสงเคราะห์และช่วยเหลือผู้ยากไร้หรือผู้ด้อยโอกาส	เพื่อสนับสนุนส่งเสริมสวัสดิการพัฒนาคูณภาพชีวิต	ผู้ยากไร้หรือผู้ด้อยโอกาสในพื้นที่ตำบลถ้ำแก้วแดง	๑๒๐,๐๐๐	๑๒๐,๐๐๐	๕๐,๐๐๐	๕๐,๐๐๐	๕๐,๐๐๐	ร้อยละ ๖๐ ของกลุ่มเป้าหมายได้รับการช่วยเหลือ	ผู้ยากไร้หรือผู้ด้อยโอกาสได้รับการช่วยเหลือ	กองสวัสดิการฯ
๒	โครงการก่อสร้าง/ซ่อมแซมบ้านผู้ยากไร้ผู้ด้อยโอกาส	เพื่อสนับสนุนส่งเสริมสวัสดิการพัฒนาคูณภาพชีวิต	ผู้ยากไร้หรือผู้ด้อยโอกาสในพื้นที่ตำบลถ้ำแก้วแดง	๑๐๐,๐๐๐	๑๐๐,๐๐๐	๑๐๐,๐๐๐	๑๐๐,๐๐๐	๑๐๐,๐๐๐	ร้อยละ ๖๐ ของกลุ่มเป้าหมายได้รับการช่วยเหลือ	ผู้ยากไร้หรือผู้ด้อยโอกาสได้รับการช่วยเหลือ	กองสวัสดิการฯ
๓	โครงการจัดหาเครื่องกันหนาวผู้ยากไร้ผู้ด้อยโอกาส	เพื่อสนับสนุนส่งเสริมสวัสดิการพัฒนาคูณภาพชีวิต	ผู้ยากไร้ ผู้ด้อยโอกาส อาสาพื้นที่ตำบลถ้ำแก้วแดง	๑๐๐,๐๐๐	๑๐๐,๐๐๐	๑๐๐,๐๐๐	๑๐๐,๐๐๐	๑๐๐,๐๐๐	ร้อยละ ๖๐ ของกลุ่มเป้าหมายได้รับเครื่องกันหนาว	ผู้ยากไร้ ผู้ด้อยโอกาส อาสา ได้รับเครื่องกันหนาว	กองสวัสดิการฯ
รวม	๓ โครงการ	-	-	๓๒๐,๐๐๐	๓๒๐,๐๐๐	๓๒๐,๐๐๐	๓๒๐,๐๐๐	๓๒๐,๐๐๐	-	-	-

- ก. ยุทธศาสตร์จังหวัดที่ ๔ พัฒนาสังคมและคุณภาพชีวิตตามหลักปรัชญาเศรษฐกิจพอเพียง  
 ข. ยุทธศาสตร์การพัฒนาของ อปท. ในเขตจังหวัดที่ ๒. การพัฒนาคุณภาพชีวิตและความเป็นอยู่ของประชาชนให้เข้มแข็งและยั่งยืน  
 ค. ยุทธศาสตร์ทางด้านสังคมและการส่งเสริมคุณภาพชีวิต  
 ๓.๒ แผนงานสร้างความเข้มแข็งของชุมชน

ที่	โครงการ	วัตถุประสงค์	เป้าหมาย (ผลผลิตของโครงการ)	งบประมาณ					ตัวชี้วัด (KPI)	ผลที่คาดว่าจะได้รับ	หน่วยงาน รับผิดชอบ
				๒๕๖๑	๒๕๖๒	๒๕๖๓	๒๕๖๔	๒๕๖๕			
๑	โครงการส่งเสริมกลุ่มอาชีพต่างๆ	เพื่อส่งเสริมกิจกรรมกลุ่มอาชีพต่างๆ	หมู่ที่ ๑-๑๒	๕๐,๐๐๐	๕๐,๐๐๐	๕๐,๐๐๐	๕๐,๐๐๐	๕๐,๐๐๐	โครงการบรรลุวัตถุประสงค์ที่กำหนดไว้ทุกประการ	ประชาชนอยู่ดี มีสุข มีคุณภาพชีวิตที่ดีขึ้น	กองสวัสดิการฯ
๒	โครงการจัดงานวันสตรีสากล	เพื่อสนับสนุนกลุ่มสตรีที่มีศักยภาพยิ่งขึ้น	กลุ่มสตรีภายในตำบลเข้าร่วมกิจกรรม ปีละ ๑ ครั้ง	๓๐,๐๐๐	๓๐,๐๐๐	๓๐,๐๐๐	๓๐,๐๐๐	๓๐,๐๐๐	กลุ่มสตรีภายในตำบลเข้าร่วมกิจกรรมในวันสตรีสากล ปีละ ๑ ครั้ง	กลุ่มสตรีมีศักยภาพยิ่งขึ้น	กองสวัสดิการฯ
๓	โครงการสนับสนุนกองทุนแม่ของแผ่นดิน	เพื่อสนับสนุนกองทุนแม่ของแผ่นดิน	ดำเนินการสนับสนุนโครงการกองทุนแม่ของแผ่นดิน	๕๐,๐๐๐	๕๐,๐๐๐	๕๐,๐๐๐	๕๐,๐๐๐	๕๐,๐๐๐	จำนวนครั้งที่มีการสนับสนุนกองทุนแม่ของแผ่นดิน จำนวน ๑ ครั้ง	สนับสนุนกองทุนแม่ของแผ่นดิน	กองสวัสดิการฯ
๔	โครงการสมทบศูนย์พัฒนาครอบครัวตำบลแก้วแดง	เพื่อสนับสนุนศูนย์พัฒนาครอบครัวตำบลแก้วแดง	ศูนย์พัฒนาครอบครัวตำบลแก้วแดง	๕๐,๐๐๐	๕๐,๐๐๐	๕๐,๐๐๐	๕๐,๐๐๐	๕๐,๐๐๐	สมทบศูนย์พัฒนาครอบครัวตำบลแก้วแดง ปีละ ๑ ครั้ง	ศูนย์พัฒนาครอบครัวตำบลแก้วแดง มีงบประมาณในการดำเนินงาน	กองสวัสดิการฯ

๓.๒ แผนงานสร้างความเข้มแข็งของชุมชน

ที่	โครงการ	วัตถุประสงค์	เป้าหมาย (ผลผลิตของโครงการ)	งบประมาณ					ตัวชี้วัด (KPI)	ผลที่คาดว่าจะได้รับ	หน่วยงาน รับผิดชอบ
				๒๕๖๑	๒๕๖๒	๒๕๖๓	๒๕๖๔	๒๕๖๕			
๕	โครงการส่งเสริมกลุ่มสตรีตำบลถ้ำแดง	เพื่อส่งเสริมกิจกรรมกลุ่มสตรีตำบลถ้ำแดง	กลุ่มสตรีภายในตำบล	๑๐๐,๐๐๐	๑๐๐,๐๐๐	๓๐,๐๐๐	๓๐,๐๐๐	๓๐,๐๐๐	ร้อยละของกลุ่มสตรีที่เข้าร่วมกิจกรรม	กลุ่มสตรีมีศักยภาพยิ่งขึ้น	กองสวัสดิการฯ
๖	โครงการส่งเสริมการฝึกอาชีพให้กับประชาชนหรือผู้พิการ ผู้สูงอายุ ผู้ด้อยโอกาส	เพื่อให้ประชาชนมีอาชีพเสริมและใช้เวลาว่างให้เกิดประโยชน์	ฝึกอาชีพให้กับประชาชนที่สนใจหมู่ที่ ๑-๑๒	๕๐,๐๐๐	๕๐,๐๐๐	๕๐,๐๐๐	๕๐,๐๐๐	๕๐,๐๐๐	จำนวน/โครงการ กิจกรรมในการส่งเสริมอาชีพ	ประชาชนอยู่ดี มีสุข มีคุณภาพชีวิตที่ดีขึ้น	กองสวัสดิการฯ
๗	โครงการเชื่อมรักสามัคคี อยู่แบบพอเพียง	เพื่อจัดโครงการเชื่อมรักสามัคคี อยู่แบบพอเพียง	จัดโครงการอย่างน้อยปี ละ ๑ ครั้ง	-	๓๐,๐๐๐	๓๐,๐๐๐	๓๐,๐๐๐	๓๐,๐๐๐	จำนวนครั้งที่จัดฝึกอบรม	โครงการบรรลุวัตถุประสงค์	กองสวัสดิการฯ
๘	จุดศูนย์พักพิกรบครองอำเภอหนองบัวแดงเพื่อดำเนินโครงการแก้ไขปัญหายาเสพติดโดยชุดปฏิบัติการประจำตำบล	เพื่อป้องกันและแก้ไขปัญหายาเสพติด	ศป.ปส.อ.หนองบัวแดง	๕,๐๐๐	๕,๐๐๐	๕,๐๐๐	๕,๐๐๐	๕,๐๐๐	ปัญหาเสพติดในท้องถิ่น ที่องที่ลดน้อยลง	ลดการแพร่ระบาดของยาเสพติด	สำนักงานปลัด
รวม	๘ โครงการ	-	-	๓๓๕,๐๐๐	๓๖๕,๐๐๐	๒๙๕,๐๐๐	๒๙๕,๐๐๐	๒๙๕,๐๐๐			



- ก. ยุทธศาสตร์จังหวัดที่ ๔ พัฒนาสังคมและคุณภาพชีวิตตามหลักปรัชญาเศรษฐกิจพอเพียง  
 ข. ยุทธศาสตร์การพัฒนาของ อปท. ในเขตจังหวัดที่ ๒. การพัฒนาคุณภาพชีวิตและความเป็นอยู่ของประชาชนให้เข้มแข็งและยั่งยืน  
 ๓. ยุทธศาสตร์ทางด้านสังคมและการส่งเสริมคุณภาพชีวิต

๓.๓ แผนงานรักษาความสงบภายใน

ที่	โครงการ	วัตถุประสงค์	เป้าหมาย (ผลลัพธ์ของโครงการ)	งบประมาณ					ตัวชี้วัด (KPI)	ผลที่คาดว่าจะได้รับ	หน่วยงาน รับผิดชอบ
				๒๕๖๑	๒๕๖๒	๒๕๖๓	๒๕๖๔	๒๕๖๕			
๑	โครงการฝึกอบรม/ทบทวน อปพร.	เพื่อเพิ่มศักยภาพให้แก่ อปพร.	สมาชิก อปพร. ตำบลแก้วแดง	๒๐๐,๐๐๐	๒๐๐,๐๐๐	๒๐๐,๐๐๐	๒๐๐,๐๐๐	๒๐๐,๐๐๐	โครงการบรรลุนิติภาวะ วัตถุประสงค์ที่กำหนดไว้ทุกประการ	อปพร. มีทักษะความสามารถในการปฏิบัติงานมากขึ้น	สนง. ปลัด
๒	โครงการตั้งจุดตรวจ/เทศกาลสงกรานต์และปีใหม่	เพื่อให้บริการด้านความปลอดภัยให้กับประชาชนในพื้นที่ในช่วงเทศกาลสำคัญ เช่น เทศกาลปีใหม่ สงกรานต์	ช่วงเทศกาลสำคัญ เช่น เทศกาลปีใหม่ สงกรานต์	๖๐,๐๐๐	๖๐,๐๐๐	๖๐,๐๐๐	๖๐,๐๐๐	๖๐,๐๐๐	ป้องกันและบรรเทาสาธารณภัยได้ทันทั่วทุกแห่ง	ประชาชนได้รับความปลอดภัยในชีวิตและทรัพย์สิน	สนง. ปลัด
๓	โครงการติดตั้ง/ซ่อมแซมกล้องวงจรปิด	เพื่อป้องกันการโจรกรรมและรักษาความสงบเรียบร้อย	จุดเสี่ยงต่างๆ ภายในตำบล	๕๐๐,๐๐๐	๕๐๐,๐๐๐	-	-	-	จุดเสี่ยงต่างๆ ที่ติดตั้งกล้องวงจรปิด	ประชาชนมีความปลอดภัยในชีวิตและทรัพย์สิน	สนง. ปลัด
๔	โครงการติดตั้งสัญญาณไฟกระพริบเตือนอันตราย	เพื่อป้องกันและลดอุบัติเหตุบนท้องถนน	จุดเสี่ยงต่างๆ ภายในตำบล	๑๕๐,๐๐๐	๑๕๐,๐๐๐	-	-	-	ผู้สัญจรมีความปลอดภัยในการใช้ถนน	ไม่มีอุบัติเหตุบนท้องถนน	สนง. ปลัด

๓.๓ แผนงานรักษาความสงบภายใน

ที่	โครงการ	วัตถุประสงค์	เป้าหมาย (ผลผลิตของโครงการ)	งบประมาณ					ตัวชี้วัด (KPI)	ผลที่คาดว่าจะได้รับ	หน่วยงานรับผิดชอบ
				๒๕๖๑	๒๕๖๒	๒๕๖๓	๒๕๖๔	๒๕๖๕			
๕	โครงการบริหารจัดการหน่วยกู้ชีพ	เพื่อให้การบริหารจัดการหน่วยกู้ชีพมีประสิทธิภาพยิ่งขึ้น	หน่วยกู้ชีพตำบลถ้ำวัวแดง	๕๐,๐๐๐	๕๐,๐๐๐	๕๐,๐๐๐	๕๐,๐๐๐	๕๐,๐๐๐	โครงการบรรลุวัตถุประสงค์ที่กำหนดไว้ทุกประการ	การบริหารจัดการหน่วยกู้ชีพมีประสิทธิภาพยิ่งขึ้น	กองสาธารณสุข
๖	โครงการเฝ้าระวังป้องกันเด็กจมน้ำ	เพื่อให้เด็กช่วยเหลือตนเองและสามารถเอาชีวิตรอดจากอาการจมน้ำ	จัดฝึกอบรมอย่างน้อยปีละ ๑ ครั้ง	-	๓๐,๐๐๐	๓๐,๐๐๐	-	-	จำนวนครั้งที่จัดฝึกอบรม	ลดการเสียชีวิตของเด็กจากการจมน้ำ	สำนักปลัด
๗	โครงการฝึกอบรมให้ความรู้ในการป้องกันและระงับอัคคีภัยในสถานศึกษา	เพื่อให้ความรู้แก่เด็กนักเรียนและเยาวชนในการป้องกันและระงับอัคคีภัย	ฝึกอบรมแก่เด็กนักเรียนและเยาวชน จำนวน ๒๐๐ คน/ปี	-	-	๕๐,๐๐๐	๕๐,๐๐๐	-	จำนวนผู้เข้ารับการอบรม	ผู้เข้าอบรมได้รับความรู้และสามารถนำไปใช้เมื่อเกิดเหตุการณ์ได้	สำนักปลัด
รวม	๗ โครงการ	-	-	๙๖๐,๐๐๐	๙๙๐,๐๐๐	๙๙๐,๐๐๐	๙๖๐,๐๐๐	๙๖๐,๐๐๐	-	-	-

- ก. ยุทธศาสตร์จังหวัดที่ ๔ พัฒนาสังคมและคุณภาพชีวิตตามหลักปรัชญาเศรษฐกิจพอเพียง
- ข. ยุทธศาสตร์การพัฒนาของ อบท. ในเขตจังหวัดที่ ๓. ยุทธศาสตร์ด้านสังคมและการส่งเสริมคุณภาพชีวิต
๓. ยุทธศาสตร์ทางด้านสังคมและการส่งเสริมคุณภาพชีวิต
- ๓.๔ แผนงานการศึกษา

ที่	โครงการ	วัตถุประสงค์	เป้าหมาย (ผลผลิตของโครงการ)	งบประมาณ					ตัวชี้วัด (KPI)	ผลที่คาดว่าจะ จะได้รับ	หน่วยงาน รับผิดชอบ
				๒๕๖๑	๒๕๖๒	๒๕๖๓	๒๕๖๔	๒๕๖๕			
๑	โครงการส่งเสริมและสนับสนุนการศึกษา ด้านต่างๆ	เพื่อสนับสนุน ค่าใช้จ่ายในการ จัดการศึกษา ตั้งแต่ระดับ อนุบาลจนจบ การศึกษาขั้น พื้นฐาน	โรงเรียนในพื้นที่ตำบลถ้ำ วัวแดง	๑๐๐,๐๐๐	๑๐๐,๐๐๐	๑๐๐,๐๐๐	๑๐๐,๐๐๐	๑๐๐,๐๐๐	ร้อยละ ๑๐๐ ของ นักเรียนใน โรงเรียนได้รับการ สนับสนุน	นักเรียนได้รับ ความรู้ ด้รับ การพัฒนา	กอง การศึกษา
๒	สนับสนุนค่าอาหาร เสริม (นม) ใน โรงเรียนและ ศูนย์พัฒนาเด็กเล็ก ในพื้นที่	เพื่อส่งเสริม โภชนาการที่ให้แก่ เด็กนักเรียน	โรงเรียน ๖ แห่ง ศูนย์พัฒนาเด็กเล็ก ๖ แห่ง	๒,๕๙๕,๘๔๐	๒,๕๙๕,๘๔๐	๒,๕๙๕,๘๔๐	๒,๕๙๕,๘๔๐	๒,๕๙๕,๘๔๐	ร้อยละ ๑๐๐ ของ นักเรียนเป้าหมาย ที่ได้รับอาหารเสริม (นม) ที่มีคุณภาพ	เด็กนักเรียนมี โภชนาการที่ดี	กอง การศึกษา
๓	สนับสนุนอาหาร กลางวันเด็กนักเรียน ในโรงเรียนและศูนย์ พัฒนาเด็กเล็กใน พื้นที่	เพื่อลดค่าใช้จ่าย ของผู้ปกครอง ส่งเสริม โภชนาการที่ให้แก่ เด็กนักเรียน	โรงเรียน ๖ แห่ง ศูนย์พัฒนาเด็กเล็ก ๖ แห่ง	๕,๑๙๓,๖๐๐	๕,๑๙๓,๖๐๐	๕,๑๙๓,๖๐๐	๕,๑๙๓,๖๐๐	๕,๑๙๓,๖๐๐	ร้อยละ ๑๐๐ ของ นักเรียนเป้าหมาย ที่ได้รับอาหาร กลางวัน ที่มี คุณภาพ	เด็กนักเรียนมี โภชนาการที่ดี	กอง การศึกษา

๓.๔ แผนงานการศึกษา

ที่	โครงการ	วัตถุประสงค์	เป้าหมาย (ผลผลิตของโครงการ)	งบประมาณ					ตัวชี้วัด (KPI)	ผลที่คาดว่าจะได้รับ	หน่วยงาน รับผิดชอบ
				๒๕๖๑	๒๕๖๒	๒๕๖๓	๒๕๖๔	๒๕๖๕			
๔	โครงการสนับสนุนค่าวัสดุการศึกษา โรงเรียน,ศพด.	เพื่อสนับสนุนค่าใช้จ่ายในการจัดการศึกษาในโรงเรียน,ศพด.	โรงเรียน ๖ แห่ง ศูนย์พัฒนาเด็กเล็ก ๖ แห่ง	๓๘๐,๐๐๐	๓๘๐,๐๐๐	๓๘๐,๐๐๐	๓๘๐,๐๐๐	๓๘๐,๐๐๐	ร้อยละ ๑๐๐ ของนักเรียนในโรงเรียนได้รับการสนับสนุน	นักเรียนได้รับความรู้ ได้รับการพัฒนา	กองการศึกษา
๕	โครงการจัดงานวันเด็กแห่งชาติ	เพื่อให้เด็กมีพัฒนาการด้านสติปัญญาและประสบการณ์ที่ดี และเพื่อส่งเสริมสนับสนุนให้เด็กกล้าคิด กล้าแสดงออก และพัฒนาตนเองได้ตามศักยภาพ	เด็กในพื้นที่ตำบลแก้วแดง	๖๐,๐๐๐	๖๐,๐๐๐	๖๐,๐๐๐	๖๐,๐๐๐	๖๐,๐๐๐	ร้อยละ ๘๐ ของเด็กในตำบลได้ร่วมงานวันเด็กแห่งชาติ	เด็กมีพัฒนาการด้านสติปัญญาและประสบการณ์ที่ดี เด็กกล้าคิด กล้าแสดงออก และพัฒนาตนเองได้ตามศักยภาพ	กองการศึกษา
๖	โครงการอบรมพัฒนาศักยภาพบุคลากร/ครูผู้ดูแลเด็ก	เพื่อพัฒนาบุคลากร/ครูผู้ดูแลเด็กของศูนย์พัฒนาเด็กเล็ก	บุคลากร/ครูผู้ดูแลเด็ก อบต.แก้วแดง	-	๕๐,๐๐๐	-	-	-	ร้อยละ ๑๐๐ ของบุคลากร/ครูผู้ดูแลเด็กได้รับการพัฒนา	นักเรียนได้รับความรู้จากครูที่มีคุณภาพ	กองการศึกษา
๗	โครงการโรงเรียนสีขาว	เพื่อป้องกันยาเสพติดในสถานศึกษา	โรงเรียนตำบลแก้วแดง	๓๐,๐๐๐	-	-	-	-	ร้อยละ ๑๐๐ ของนักเรียนได้รับความรู้ในการป้องกันยาเสพติดในสถานศึกษา	ลดการแพร่ระบาดของยาเสพติดในสถานศึกษา	กองการศึกษา

๓.๕ แผนงานการศึกษา

ที่	โครงการ	วัตถุประสงค์	เป้าหมาย (ผลผลิตของโครงการ)	งบประมาณ					ตัวชี้วัด (KPI)	ผลที่คาดว่าจะได้รับ	หน่วยงานรับผิดชอบ
				๒๕๖๑	๒๕๖๒	๒๕๖๓	๒๕๖๔	๒๕๖๕			
๘	โครงการเรียนรู้สู่โลกกว้าง	เพื่อส่งเสริมให้เด็กมีพัฒนาการที่ดี	ศพด. ทั้ง ๖ แห่ง	๕๐,๐๐๐	-	-	-	-	ร้อยละ ๑๐๐ ของเด็กนักเรียนได้รับการพัฒนา	เด็กมีพัฒนาการด้านสติปัญญาและประสบการณ์ที่ดี	กองการศึกษา
๙	โครงการส่งเสริมการจัดการศึกษาโดยยึดหลักปรัชญาของเศรษฐกิจพอเพียง	เพื่อเป็นแหล่งเรียนรู้ในการส่งเสริมอาชีพในสถานศึกษา	โรงเรียนในตำบลถ้ำวัวแดง	๒๕๐,๐๐๐	-	-	-	-	ร้อยละ ๑๐๐ ของนักเรียนได้ความรู้จากแหล่งเรียนรู้	นักเรียนทุกคนมีความรู้นอกห้องเรียนเพิ่มขึ้น	กองการศึกษา
๑๐	โครงการอบรมคุณธรรมจริยธรรมเด็กและเยาวชนตำบลถ้ำวัวแดง	เพื่อให้เด็กนักเรียนและเยาวชนมีความรู้คุณธรรมจริยธรรม	เด็กและเยาวชนตำบลถ้ำวัวแดง	๓๐,๐๐๐	๓๐,๐๐๐	๓๐,๐๐๐	๓๐,๐๐๐	๓๐,๐๐๐	ร้อยละ ๗๐ ของเด็กและเยาวชนในตำบลได้รับการอบรมคุณธรรมจริยธรรม	เด็กนักเรียนและเยาวชนมีความรู้คุณธรรมจริยธรรม	กองการศึกษา
๑๑	โครงการพัฒนาหลักสูตรการจัดการเรียนรู้	เพื่อปรับปรุงและพัฒนาหลักสูตรการจัดการเรียนรู้ให้มีคุณภาพมาตรฐาน	โรงเรียน ๖ แห่ง ศูนย์พัฒนาเด็กเล็ก ๖ แห่ง	๒๐,๐๐๐	๒๐,๐๐๐	๒๐,๐๐๐	๒๐,๐๐๐	๒๐,๐๐๐	โรงเรียนมีหลักสูตรสถานศึกษาครบถ้วน	โรงเรียนมีหลักสูตรสถานศึกษาและมีคุณภาพมาตรฐาน	กองการศึกษา

๓.๔ แผนงานการศึกษา

ที่	โครงการ	วัตถุประสงค์	เป้าหมาย (ผลผลิตของโครงการ)	งบประมาณ					ตัวชี้วัด (KPI)	ผลที่คาดว่าจะได้รับ	หน่วยงานรับผิดชอบ
				๒๕๖๑	๒๕๖๒	๒๕๖๓	๒๕๖๔	๒๕๖๕			
๑๒	อุดหนุนโครงการอาหารกลางวันสำหรับนักเรียนโรงเรียนในสังกัด สพฐ. ๖ โรงเรียน	เพื่อให้เด็กเรียนได้รับอาหารกลางวันอย่างครบถ้วน	สนับสนุนอย่างน้อยปีละ ๑ ครั้ง	๔,๐๐๐,๐๐๐	๔,๐๐๐,๐๐๐	๔,๐๐๐,๐๐๐	๔,๐๐๐,๐๐๐	๔,๐๐๐,๐๐๐	โรงเรียนมีหลักสูตรสถานศึกษาครบถ้วน	โรงเรียนมีหลักสูตรสถานศึกษา และมีคุณภาพมาตรฐาน	กองการศึกษา
๑๓	โครงการปฐมวัยเทศบาลผู้ปกครอง	เพื่อจัดปฐมวัยเทศบาลผู้ปกครอง	จัดโครงการอย่างน้อยปีละ ๑ ครั้ง	-	๕,๐๐๐	๕,๐๐๐	๕,๐๐๐	๕,๐๐๐	จำนวนครั้งที่จัดโครงการ	ผู้ปกครองได้รับการปฐมวัยเทศบาล	กองการศึกษา
๑๔	โครงการปรับปรุงภูมิทัศน์ ศูนย์พัฒนาเด็กเล็ก	เพื่อปรับปรุงภูมิทัศน์ ศูนย์พัฒนาเด็กเล็ก ภายใต้งบ	ปรับปรุงภูมิทัศน์ ศูนย์พัฒนาเด็กเล็ก ภายใต้งบ	-	๕๐,๐๐๐	๕๐,๐๐๐	๕๐,๐๐๐	๕๐,๐๐๐	จำนวนศพด.ที่ได้รับการปรับปรุงภูมิทัศน์	ศพด. ได้รับการปรับปรุงภูมิทัศน์	กองการศึกษา
๑๕	โครงการส่งเสริมการเรียนรู้ตามหลักปรัชญาเศรษฐกิจพอเพียง	เพื่อส่งเสริมการเรียนรู้ตามหลักปรัชญาเศรษฐกิจพอเพียงให้แก่เด็ก	นักเรียนโรงเรียนบ้านโนนถาวร	๕๐,๐๐๐	๕๐,๐๐๐	๕๐,๐๐๐	๕๐,๐๐๐	๕๐,๐๐๐	จำนวนโรงเรียนที่ได้รับการสนับสนุน	นักเรียนในเขตพื้นที่ได้รับการส่งเสริม พัฒนา การศึกษาจากองค์กรปกครองส่วนท้องถิ่น	กองการศึกษา

แผนงานการศึกษา

แบบ ผ.๐๑๒

ที่	โครงการ	วัตถุประสงค์	เป้าหมาย (ผลผลิตของโครงการ)	งบประมาณ					ตัวชี้วัด (KPI)	ผลที่คาดว่าจะได้รับ	หน่วยงานรับผิดชอบหลัก
				๒๕๖๑ (บาท)	๒๕๖๒ (บาท)	๒๕๖๓ (บาท)	๒๕๖๔ (บาท)	๒๕๖๕(บาท)			
๑๖	โครงการติดตั้งเหล็กติด ประตู-หน้าต่าง ศพต. ภายในตำบล	เพื่อป้องกันการสูญหายของทรัพย์สินของ ศพต.	ศพต.ภายในตำบล	-	๘๐,๐๐๐	๑๐๐,๐๐๐	๑๐๐,๐๐๐	๑๐๐,๐๐๐	จำนวน ศพต.ที่ได้รับบริการติดตั้ง	เด็กเล็กและศูนย์ฯได้รับความปลอดภัย	กองการศึกษา
๑๗	โครงการติดตั้งกันสาดหรือรางน้ำฝน ศพต. ภายในตำบล	เพื่อกันแดดกันฝนสำหรับเด็กเล็กภายในศูนย์ฯ	ศพต.ภายในตำบล	-	๘,๐๐๐	๑๐,๐๐๐	๑๐,๐๐๐	๑๐,๐๐๐	จำนวน ศพต.ที่ได้รับบริการติดตั้ง	ป้องกันฝนสาดบริเวณด้านหน้าอาคาร	กองการศึกษา
๑๘	อุดหนุนโรงเรียนภายในตำบล เพื่อดำเนินโครงการเข้าค่ายพักแรมลูกเสือเนตรนารีศูนย์พัฒนาคุณภาพมาตรฐานการศึกษาถ้ำแก้วแดง ทั่วไป	เพื่อส่งเสริมการศึกษาในพื้นที่	นักเรียนในพื้นที่ตำบลถ้ำแก้วแดง	๔๐,๐๐๐	๔๐,๐๐๐	๔๐,๐๐๐	๔๐,๐๐๐	โครงการบรรลุวัตถุประสงค์ทุกประการ	นักเรียนในพื้นที่ได้รับการส่งเสริม พัฒนาการศึกษาจากองค์กรปกครองส่วนท้องถิ่น	กองการศึกษา	
๑๙	อุดหนุนภายในตำบล เพื่อดำเนินโครงการ กิจสวนีย์พัฒนาคุณภาพมาตรฐานการศึกษาถ้ำแก้วแดง ทั่วไป	เพื่อส่งเสริมการศึกษาในพื้นที่	นักเรียนในพื้นที่ตำบลถ้ำแก้วแดง	๕๐,๐๐๐	๕๐,๐๐๐	๕๐,๐๐๐	๕๐,๐๐๐	โครงการบรรลุวัตถุประสงค์ทุกประการ	นักเรียนในพื้นที่ได้รับการส่งเสริม พัฒนาการศึกษาจากองค์กรปกครองส่วนท้องถิ่น	กองการศึกษา	
รวม	๑๙ โครงการ	-	-	๑๒,๘๔๙,๔๔๐	๑๒,๖๒๔,๔๔๐	๑๒,๔๖๒,๔๔๐	๑๒,๖๘๔,๔๔๐	๕๐,๐๐๐	๑๒,๖๘๔,๔๔๐	๑๒,๖๘๔,๔๔๐	

- ก. ยุทธศาสตร์จังหวัดที่ ๔ พัฒนาสังคมและคุณภาพชีวิตตามหลักปรัชญาเศรษฐกิจพอเพียง  
 ข. ยุทธศาสตร์การพัฒนาของ อบท. ในเขตจังหวัดที่ ๓. ยุทธศาสตร์ด้านสังคมและการส่งเสริมคุณภาพชีวิต  
 ๓. ยุทธศาสตร์ทางด้านสังคมและการส่งเสริมคุณภาพชีวิต

๓.๕ แผนงานการศาสนา วัฒนธรรมและนันทนาการ

ที่	โครงการ	วัตถุประสงค์	เป้าหมาย (ผลผลิตของโครงการ)	งบประมาณ					ตัวชี้วัด (KPI)	ผลที่คาดว่าจะได้รับ	หน่วยงาน รับผิดชอบ	
				๒๕๖๑	๒๕๖๒	๒๕๖๓	๒๕๖๔	๒๕๖๕				
๑	โครงการที่มี วัตถุประสงค์เพื่อ อนุรักษ์และจรรโลง ไว้ซึ่งการศาสนาและ วัฒนธรรม เช่น -โครงการประเพณี บุญบั้งไฟ -โครงการประเพณี วันเข้าพรรษา -โครงการรดน้ำดำหัว ผู้สูงอายุ -โครงการประเพณี วันลอยกระทง -ประเพณีแห่กระชูป บุญออกพรรษา ฯลฯ	เพื่ออนุรักษ์และ จรรโลงไว้ซึ่งการ ศาสนาและ วัฒนธรรม	ประเพณีวัฒนธรรม และวันสำคัญต่างๆ ทางศาสนา	๒๖๐,๐๐๐	๒๖๐,๐๐๐	๒๖๐,๐๐๐	๒๖๐,๐๐๐	๒๖๐,๐๐๐	๒๖๐,๐๐๐	๒๖๐,๐๐๐	โครงการบรรลุ วัตถุประสงค์ที่ กำหนดไว้ทุก ประการ	จรรโลงไว้ซึ่ง การศาสนาและ วัฒนธรรม  กอง การศึกษา
๒	โครงการส่งเสริมการ ท่องเที่ยวในพื้นที่ ตำบลแก้วแดง เช่น โครงการส่งเสริมการ ท่องเที่ยวภายใน ตำบล ฯลฯ	เพื่อส่งเสริมการ ท่องเที่ยวในพื้นที่ ตำบลแก้วแดง	พื้นที่ตำบลแก้วแดง	๑๐๐,๐๐๐	๑๐๐,๐๐๐	๑๐๐,๐๐๐	๑๐๐,๐๐๐	๑๐๐,๐๐๐	๑๐๐,๐๐๐	ดำเนินโครงการ อย่างน้อยปีละ ๑ ครั้ง	เพิ่มรายได้สู่ ระบบเศรษฐกิจ ของตำบล  กอง การศึกษา	



๓.๕ แผนงานการศึกษา วัฒนธรรมและนันทนาการ

ที่	โครงการ	วัตถุประสงค์	เป้าหมาย (ผลผลิตของโครงการ)	งบประมาณ					ตัวชี้วัด (KPI)	ผลที่คาดว่าจะได้รับ	หน่วยงาน รับผิดชอบ
				๒๕๖๑	๒๕๖๒	๒๕๖๓	๒๕๖๔	๒๕๖๕			
๓	โครงการกิจกรรมเกี่ยวกับวันสำคัญต่างๆ ทางศาสนา เช่น -วันเข้าพรรษา -วันออกพรรษา -วันวิสาขบูชา ฯลฯ	เพื่อส่งเสริมประเพณีทางศาสนาและวัฒนธรรมท้องถิ่นและวัฒนธรรม	ประเพณีวัฒนธรรมและวันสำคัญต่างๆ ทางศาสนา	๑๐๐,๐๐๐	๑๐๐,๐๐๐	๑๐๐,๐๐๐	๑๐๐,๐๐๐	๑๐๐,๐๐๐	โครงการบรรลุวัตถุประสงค์ที่กำหนดไว้ทุกประการ	จริงใจจริงจัง การศาสนาและวัฒนธรรม	กองการศึกษา
๔	โครงการจัดการแข่งขันกีฬาต่างๆ เช่น -กีฬายานยนต์บอลลี วัวแดง -โครงการแข่งขันกีฬาต้านยาเสพติด -โครงการกีฬาชมรม อปท. ฯลฯ	เพื่อต้านภัยยาเสพติดและเสริมสร้างสุขภาพอันดีแก่ผู้เล่นกีฬา	จัดการแข่งขันกีฬา	๑๕๐,๐๐๐	๑๕๐,๐๐๐	๑๕๐,๐๐๐	๑๕๐,๐๐๐	๑๕๐,๐๐๐	สามารถดำเนินโครงการได้บรรลุวัตถุประสงค์ทุกประการ	ต้านภัยยาเสพติด เสริมสร้างสุขภาพอันดีแก่ผู้เล่นกีฬา	กองการศึกษา
๕	อุดหนุนโครงการจัดงานประเพณีบุญกระฐูปอออกพรรษา	เพื่ออุดหนุนโครงการจัดงานประเพณีบุญกระฐูปอออกพรรษา อำเภอหนองบัวแดง	อุดหนุนอำเภอหนองบัวแดง ๑ ครั้ง	๑๐๐,๐๐๐	๑๐๐,๐๐๐	๑๐๐,๐๐๐	๑๐๐,๐๐๐	๑๐๐,๐๐๐	จำนวนการอุดหนุน	ประเพณีท้องถิ่นได้รับการสืบทอด	กองการศึกษา
รวม	๕ โครงการ	-	-	๓๕๐,๐๐๐	๓๕๐,๐๐๐	๓๕๐,๐๐๐	๓๕๐,๐๐๐	๓๕๐,๐๐๐	-	-	-

- ก. ยุทธศาสตร์จังหวัดที่ ๔ พัฒนาลักษณะและคุณภาพชีวิตตามหลักปรัชญาเศรษฐกิจพอเพียง  
 ข. ยุทธศาสตร์การพัฒนาของ อปท. ในเขตจังหวัดที่ ๓. ยุทธศาสตร์ด้านสังคมและการส่งเสริมคุณภาพชีวิต  
 ๓. ยุทธศาสตร์ทางด้านสังคมและการส่งเสริมคุณภาพชีวิต  
 ๓.๖ แผนงานสาธารณสุข

ที่	โครงการ	วัตถุประสงค์	เป้าหมาย (ผลผลิตของโครงการ)	งบประมาณ					ตัวชี้วัด (KPI)	ผลที่คาดว่าจะได้รับ	หน่วยงาน รับผิดชอบ
				๒๕๖๑ (บาท)	๒๕๖๒ (บาท)	๒๕๖๓ (บาท)	๒๕๖๔ (บาท)	๒๕๖๕ (บาท)			
๑	โครงการรณรงค์และแก้ไขปัญหายาเสพติด	เพื่อให้ประชาชนทั่วกลายยาเสพติด	ประชาชนและเยาวชนในพื้นที่ตำบลแก้วแดง	๓๐,๐๐๐	๓๐,๐๐๐	๓๐,๐๐๐	๓๐,๐๐๐	๓๐,๐๐๐	พื้นที่ปราศจากปัญหายาเสพติด	ประชาชนทางไกลจากยาเสพติด	กองสาธารณสุข
๒	โครงการรณรงค์ป้องกันโรคพิษสุนัขบ้า	เพื่อป้องกันการแพร่ระบาดของโรคในสัตว์	จัดกิจกรรมรณรงค์ปีละ ๑ ครั้ง	๒๐,๐๐๐	-	-	-	-	พื้นที่ปราศจากโรคพิษสุนัขบ้า	ปัญหาการแพร่ระบาดของโรคพิษสุนัขบ้า	กองสาธารณสุข
๓	โครงการรณรงค์ป้องกันโรคไข้เลือดออก	เพื่อรณรงค์ป้องกันโรคไข้เลือดออก	จัดกิจกรรมป้องกันโรคไข้เลือดออก ปีละ ๑ ครั้ง	๓๐,๐๐๐	๓๐,๐๐๐	๓๐,๐๐๐	๓๐,๐๐๐	๓๐,๐๐๐	พื้นที่ปราศจากโรคไข้เลือดออก	ปัญหาการแพร่ระบาดของโรคไข้เลือดออก	กองสาธารณสุข
๔	โครงการจัดซื้อวัสดุวิทยาศาสตร์หรือการแพทย์สำหรับกำจัดยูงลาย, วัคซีนป้องกันพิษสุนัขบ้า ฯลฯ	เพื่อระงับและป้องกันโรคติดต่อในพื้นที่	พื้นที่ตำบลแก้วแดง	๒๕๐,๐๐๐	๒๕๐,๐๐๐	๒๕๐,๐๐๐	๒๕๐,๐๐๐	๒๕๐,๐๐๐	พื้นที่ปราศจากโรคไข้เลือดออกและโรคพิษสุนัขบ้า	ปัญหาการแพร่ระบาดของโรคไข้เลือดออกและโรคพิษสุนัขบ้า	กองสาธารณสุข
๕	โครงการคลองสวยน้ำใสใจดีสิ่งแวดล้อม	เพื่อฟื้นฟูปรับปรุงคุณภาพในคลองสาธารณะ	ปรับปรุงคุณภาพน้ำในคลองพื้นที่ตำบลแก้วแดง	-	-	๕๐,๐๐๐	๕๐,๐๐๐	๕๐,๐๐๐	คลองในตำบลแก้วแดง	-ลดปริมาณวัชพืชในคลอง -คุณภาพน้ำดีขึ้น	กองสาธารณสุข

๓.๖ แผนงานสาธารณสุข

ที่	โครงการ	วัตถุประสงค์	เป้าหมาย (ผลผลิตของโครงการ)	งบประมาณ					ตัวชี้วัด (KPI)	ผลที่คาดว่าจะได้รับ	หน่วยงาน รับผิดชอบ
				๒๕๖๑ (บาท)	๒๕๖๒ (บาท)	๒๕๖๓ (บาท)	๒๕๖๔ (บาท)	๒๕๖๕ (บาท)			
๖	โครงการส่งเสริมให้ความรู้รณรงค์การจัดการน้ำเสีย กิจกรรมรณรงค์ใช้น้ำอย่างประหยัด รู้คุณค่า	เพื่อส่งเสริมให้ความรู้ การจัดการน้ำเสีย กิจกรรมรณรงค์ ใช้น้ำอย่าง ประหยัด รู้คุณค่า ให้แก่ประชาชน ภายใต้นโยบาย	จัดโครงการอย่างน้อยปี ละ ๑ ครั้ง	-	๒๐,๐๐๐	๒๐,๐๐๐	๒๐,๐๐๐	๒๐,๐๐๐	จำนวนครั้งที่จัดฝึกอบรม	โครงการบรรลุนิติบุคคล	กอง สาธารณสุข
๗	โครงการอุดหนุนสำหรับ การดำเนินงานตามแนวทางโครงการพระราชดำริด้านสาธารณสุข	เพื่อตอบสนองการดำเนินงาน ตามแนวทางโครงการพระราชดำริด้านสาธารณสุข	อบรม รณรงค์และป้องกันด้านสาธารณสุข	๒๔๐,๐๐๐	๒๔๐,๐๐๐	๒๔๐,๐๐๐	๒๔๐,๐๐๐	สุขภาพประชาชนที่ขึ้น	ประชุม มีสุขภาพดีขึ้น		กอง สาธารณสุข
๘	โครงการส่งเสริมการบริหารจัดการขยะเปียกในชุมชน	เพื่อลดขยะ ตกค้าง ลดมลภาวะจากขยะในชุมชน	จัดอบรมให้ความรู้เรื่อง การคัดแยกขยะ	-	-	๓๐,๐๐๐	๓๐,๐๐๐	จำนวนครัวเรือนที่เข้าร่วมโครงการ	สามารถลด ปริมาณขยะ คัดแยกขยะ นำขยะ มาใช้ประโยชน์อย่าง เป็นรูปธรรม		กอง สาธารณสุข
๙	โครงการประกวดหมู่บ้านสะอาดระดับ ตำบล	เพื่อให้ประชาชนมีส่วนร่วมในการ กำจัดขยะมูลฝอย	จัดโครงการประกวดหมู่บ้านสะอาดระดับ ตำบล	-	-	๒๐,๐๐๐	๒๐,๐๐๐	จำนวนหมู่บ้านที่เข้าร่วมโครงการ	ประชาชนมีความเข้าใจในการ คัดแยก ขยะมูลฝอย		กอง สาธารณสุข

๓.๖ แผนงานสาธารณสุข

ที่	โครงการ	วัตถุประสงค์	เป้าหมาย (ผลผลิตของโครงการ)	งบประมาณ					ตัวชี้วัด (KPI)	ผลที่คาดว่าจะได้รับ	หน่วยงานรับผิดชอบ
				๒๕๖๑ (บาท)	๒๕๖๒ (บาท)	๒๕๖๓ (บาท)	๒๕๖๔ (บาท)	๒๕๖๕ (บาท)			
๑๐	โครงการบ้านสวยเมืองสุข	เพื่อพัฒนาหมู่บ้านให้เกิดประสิทธิภาพ	จัดกิจกรรมอย่างน้อยปีละ ๑ ครั้ง	-	-	๓๐,๐๐๐	๓๐,๐๐๐	๓๐,๐๐๐	จำนวนหมู่บ้านที่เข้าร่วมโครงการ	ชุมชนมีความสะอาดเป็นระเบียบเรียบร้อย	กองสาธารณสุข
๑๑	โครงการ ๑ อบท. ๑ ถนนท้องถิ่นใส่ใจสิ่งแวดล้อม	เพื่อให้ประชาชนมีจิตสำนึกในการดูแลรักษาสิ่งแวดล้อม	ถนนภายในตำบลอย่างน้อย จำนวน ๑ สาย	-	-	๓๐,๐๐๐	๓๐,๐๐๐	๓๐,๐๐๐	จำนวนถนนภายในตำบล	ประชาชนมีจิตสำนึกในการดูแลรักษาสิ่งแวดล้อม	กองสาธารณสุข
๑๒	โครงการรณรงค์ประชาสัมพันธ์สร้างสุข	เพื่อให้ชุมชนเข้มแข็งโดยมีวัดเป็นศูนย์กลาง	พัฒนาวัดตามแนวทาง ๕ ส.	-	-	๕๐,๐๐๐	๕๐,๐๐๐	๕๐,๐๐๐	จำนวนวัดภายในตำบล	ทุกภาคส่วนมีส่วนร่วมทำให้ชุมชนเข้มแข็ง	กองสาธารณสุข, การศึกษา
๑๓	สมทบกองทุนสำนักงานหลักประกันสุขภาพแห่งชาติ	ส่งเสริมการบริการสาธารณสุขของหมู่บ้าน	พื้นที่ตำบลทั่วแดง	๑๘๐,๐๐๐	๑๘๐,๐๐๐	๑๕๐,๐๐๐	๑๕๐,๐๐๐	๑๕๐,๐๐๐	ดำเนินโครงการบรรลุวัตถุประสงค์ ๑๐๐ ร้อยละ	อสม.ได้จัดโครงการกิจกรรมที่เป็นประโยชน์ต่อตำบล	กองสาธารณสุข
๑๔	อุดหนุนสำหรับสำรวจข้อมูลจำนวนสัตว์และขึ้นทะเบียนสุนัข	เพื่อรณรงค์และป้องกันโรคพิษสุนัขบ้า	ดำเนินการอย่างน้อยปีละ ๑ ครั้ง	-	๖,๐๐๐	๖,๐๐๐	๖,๐๐๐	๖,๐๐๐	โครงการบรรลุวัตถุประสงค์ ๑๐๐ ร้อยละ	โครงการบรรลุวัตถุประสงค์	กองสาธารณสุข
๑๕	อุดหนุนสำหรับขับเคลื่อนโครงการสัตว์ปลอดโรคคนปลอดภัยจากโรคพิษสุนัขบ้า	เพื่อรณรงค์และป้องกันโรคพิษสุนัขบ้า	ดำเนินการอย่างน้อยปีละ ๑ ครั้ง	-	๒๐,๐๐๐	๒๐,๐๐๐	๒๐,๐๐๐	๒๐,๐๐๐	โครงการบรรลุวัตถุประสงค์ ๑๐๐ ร้อยละ	โครงการบรรลุวัตถุประสงค์	กองสาธารณสุข
รวม	๑๕ โครงการ	-	-	๓๕๐,๐๐๐	๓๓๖,๐๐๐	๓๓๖,๐๐๐	๓๕๖,๐๐๐	๓๕๖,๐๐๐	-	-	-

- ก. ยุทธศาสตร์จังหวัดที่ ๔ พัฒนาสังคมและคุณภาพชีวิตตามหลักปรัชญาเศรษฐกิจพอเพียง  
 ข. ยุทธศาสตร์การพัฒนาของ อบท. ในเขตจังหวัดที่ ๓. ยุทธศาสตร์ด้านสังคมและการส่งเสริมคุณภาพชีวิต  
 ค. ยุทธศาสตร์ทางด้านสังคมและการส่งเสริมคุณภาพชีวิต

๓.๗ แผนงานงบกลาง

ที่	โครงการ	วัตถุประสงค์	เป้าหมาย (ผลผลิตของโครงการ)	งบประมาณ					ตัวชี้วัด (KPI)	ผลที่คาดว่าจะได้รับ	หน่วยงานรับผิดชอบ
				๒๕๖๑	๒๕๖๒	๒๕๖๓	๒๕๖๔	๒๕๖๕			
๑	สมทบกองทุนสวัสดิการประชาชนวันละบาท	เพื่อสมทบกองทุนสวัสดิการประชาชนวันละบาท	กองทุนสวัสดิการประชาชนวันละบาท	๕๐,๐๐๐	๕๐,๐๐๐	๕๐,๐๐๐	๕๐,๐๐๐	๕๐,๐๐๐	กองทุนมีงบประมาณเพียงพอ	กองทุนฯ สามารถดำเนินงานได้อย่างมีประสิทธิภาพ	กองสวัสดิการฯ
๒	สนับสนุนเบี้ยยังชีพผู้สูงอายุ	เพื่อเสริมสร้างสวัสดิการทางสังคมให้แก่ผู้สูงอายุ	ผู้สูงอายุที่ยื่นคำขอรับเบี้ยยังชีพ	๙,๓๐๐,๐๐๐	๙,๓๐๐,๐๐๐	๙,๓๐๐,๐๐๐	๙,๓๐๐,๐๐๐	๙,๓๐๐,๐๐๐	ผู้สูงอายุที่ยื่นคำขอรับเบี้ยยังชีพทุกคน	ผู้สูงอายุได้รับเบี้ยยังชีพตามสิทธิ	กองสวัสดิการฯ
๓	สนับสนุนเบี้ยยังชีพผู้ป่วยเอดส์	เพื่อเสริมสร้างสวัสดิการทางสังคมให้แก่ผู้ป่วยเอดส์	ผู้ป่วยเอดส์ที่ยื่นคำขอรับเบี้ยยังชีพ	๖๖,๐๐๐	๖๖,๐๐๐	๖๖,๐๐๐	๖๖,๐๐๐	๖๖,๐๐๐	ผู้ป่วยเอดส์ที่ยื่นคำขอรับเบี้ยยังชีพ	ผู้ป่วยเอดส์ได้รับเบี้ยยังชีพตามสิทธิ	กองสวัสดิการฯ
๔	สนับสนุนเบี้ยยังชีพคนพิการ	เพื่อเสริมสร้างสวัสดิการทางสังคมให้แก่คนพิการ	ผู้พิการที่ยื่นคำขอรับเบี้ยยังชีพ	๓,๔๓๒,๐๐๐	๓,๔๓๒,๐๐๐	๓,๔๓๒,๐๐๐	๓,๔๓๒,๐๐๐	๓,๔๓๒,๐๐๐	ผู้พิการที่ยื่นคำขอรับเบี้ยยังชีพ	ผู้พิการได้รับเบี้ยยังชีพตามสิทธิ	กองสวัสดิการฯ
รวม	๔ โครงการ	-	-	๑๒,๘๘๘,๐๐๐	๑๒,๘๘๘,๐๐๐	๑๒,๘๘๘,๐๐๐	๑๒,๘๘๘,๐๐๐	๑๒,๘๘๘,๐๐๐	-	-	-

**รายละเอียดโครงการพัฒนา  
แผนพัฒนาท้องถิ่น (พ.ศ. ๒๕๖๑ - ๒๕๖๕)  
องค์การบริหารส่วนตำบลถ้ำวัวแดง**

ก. ยุทธศาสตร์จังหวัดที่ ๔ พัฒนาสังคมและคุณภาพชีวิตตามหลักปรัชญาเศรษฐกิจพอเพียง  
ข. ยุทธศาสตร์การพัฒนาของ อปท. ในเขตจังหวัดที่ ๔. ยุทธศาสตร์ด้านสังคมและการส่งเสริมคุณภาพชีวิต  
๔. ยุทธศาสตร์ทางด้านงานการเมืองการบริหาร

**๔.๑ แผนงานบริหารทั่วไป**

ที่	โครงการ	วัตถุประสงค์	เป้าหมาย (ผลผลิตของโครงการ)	งบประมาณ					ตัวชี้วัด (KPI)	ผลที่คาดว่าจะได้รับ	หน่วยงาน รับผิดชอบ
				๒๕๖๑	๒๕๖๒	๒๕๖๓	๒๕๖๔	๒๕๖๕			
๑	ค่าใช้จ่ายสำหรับการเลือกตั้ง หรือการทำ ประชาสัมพันธ์ ประชาชนิต่างๆ	เพื่อเป็นค่าใช้จ่าย สำหรับการเลือกตั้งทั่วไปหรือเลือกตั้ง ชั่วคราว ในระดับ ท้องถิ่นและ ระดับชาติ การทำ ประชาสัมพันธ์ ประชาชนิต่างๆ	การเลือกตั้ง การทำประชาสัมพันธ์ ประชาชนิต่างๆ ตามระบบ ประชาธิปไตย	๕๐,๐๐๐	๕๐,๐๐๐	๖๐๐,๐๐๐	๖๐๐,๐๐๐	๖๐๐,๐๐๐	ร้อยละ ๖๐ ของผู้มีสิทธิเลือกตั้งไปเลือกตั้ง	ระบอบ ประชาธิปไตย อันมี พระมหากษัตริย์ทรงเป็น ประมุขได้รับการ พัฒนา	สนง.ปลัด
๒	โครงการ อบต. พบ ประชาชน	ประชาชนได้แสดง ความคิดเห็นใน การแก้ไขปัญหา เพื่อให้บริการ ประชาชนในพื้นที่	จำนวน ๑๒ หมู่บ้าน	๒๐,๐๐๐	๒๐,๐๐๐	๒๐,๐๐๐	๒๐,๐๐๐	๒๐,๐๐๐	ประชาชนร้อยละ ๘๐ ของทุก ครุวัเรียนเข้าร่วม ประชุม	ประชาชนมี ส่วนร่วมในการ กำหนดแผน และโครงการ พัฒนา	สนง.ปลัด
๓	โครงการปรับปรุง ระบบแผนที่ภาษี และทะเบียน ทรัพย์สิน	เพื่อพัฒนาการจัดเก็บภาษีที่มี ประสิทธิภาพมากขึ้น	ในพื้นที่ อบต.ถ้ำวัวแดง	๑๐๐,๐๐๐	๑๐๐,๐๐๐	๑๐๐,๐๐๐	๑๐๐,๐๐๐	๑๐๐,๐๐๐	จัดเก็บภาษีได้เพิ่ม มากขึ้น	การจัดเก็บภาษี ได้ตาม เป้าหมาย	กองคลัง

๔.๑ แผนงานบริหารทั่วไป

ที่	โครงการ	วัตถุประสงค์	เป้าหมาย (ผลผลิตของโครงการ)	งบประมาณ					ตัวชี้วัด (KPI)	ผลที่คาดว่าจะได้รับ	หน่วยงานรับผิดชอบ
				๒๕๖๑	๒๕๖๒	๒๕๖๓	๒๕๖๔	๒๕๖๕			
๔	อุดหนุนอำเภอหนองบัวแดง เพื่อดำเนินโครงการจัดงานรัฐพิธีสำคัญของอำเภอหนองบัวแดง	เพื่อส่งเสริมสนับสนุนรัฐพิธีสำคัญของชาติ	รัฐพิธี ราชพิธี วันสำคัญของชาติ	๑๐,๐๐๐	๑๐,๐๐๐	๑๐,๐๐๐	๑๐,๐๐๐	๑๐,๐๐๐	โครงการบรรลุนิติภาวะของเด็กทุกคน	จรรยาบรรณวิชาชีพ ประชาธิปไตย อันมี พระมหากษัตริย์ ทรงเป็นประมุข	สนง.ปลัด
๕	สนับสนุนการบริหารงานด้านค่าใช้จ่าย ค่าสาธารณูปโภคให้แก่ส่วนงานต่างๆ เช่น ค่าใช้จ่ายในการให้บริการ อินเทอร์เน็ตตำบล ฯลฯ	เพื่อสนับสนุนค่าใช้สอยต่างๆเพื่อดำเนินการตามอำนาจหน้าที่	ทุกส่วนงาน หมู่ที่ ๑-๑๒	๘๕๐,๐๐๐	๘๕๐,๐๐๐	๘๕๐,๐๐๐	๘๕๐,๐๐๐	๘๕๐,๐๐๐	ประสิทธิภาพการปฏิบัติงานที่สูงขึ้น	การบริหารงานของ อบต. มีประสิทธิภาพมากขึ้น	สนง.ปลัด กองคลัง
๖	สนับสนุนการบริหารงานด้านค่าวัสดุ ครุภัณฑ์ให้แก่อำเภอต่างๆ ตามอำนาจหน้าที่ เพื่อใช้ในสำนักงานและบริการสาธารณะ	เพื่อสนับสนุนค่าวัสดุ ครุภัณฑ์ต่างๆเพื่อดำเนินการตามอำนาจหน้าที่	ทุกส่วนงาน หมู่ที่ ๑-๑๒	๗๐๐,๐๐๐	๗๐๐,๐๐๐	๗๐๐,๐๐๐	๗๐๐,๐๐๐	๗๐๐,๐๐๐	ประสิทธิภาพการปฏิบัติงานที่สูงขึ้น	การบริหารงานของ อบต. มีประสิทธิภาพมากขึ้น	ทุกส่วนงาน

๔.๑ แผนงานบริหารทั่วไป

ที่	โครงการ	วัตถุประสงค์	เป้าหมาย (ผลผลิตของโครงการ)	งบประมาณ					ตัวชี้วัด (KPI)	ผลที่คาดว่าจะได้รับ	หน่วยงาน รับผิดชอบ	
				๒๕๖๑	๒๕๖๒	๒๕๖๓	๒๕๖๔	๒๕๖๕				
๗	รายจ่ายอื่น ๆ - ค่าจ้างองค์กรหรือ สถาบันที่เป็นกลาง เพื่อเป็นผู้ดำเนินการ สำรวจความพึงพอใจ ของผู้มารับบริการ ปฏิบัติงานของ อบต. ถ้ำวัวแดง	เพื่อเป็นสำรวจ ความพึงพอใจ ของผู้มารับ บริการปฏิบัติงาน ของ อบต.ถ้ำวัว แดง	พื้นที่ตำบล ถ้ำวัวแดง	๒๐,๐๐๐	๒๐,๐๐๐	๒๐,๐๐๐	๒๐,๐๐๐	๒๐,๐๐๐	๒๐,๐๐๐	อบต.ถ้ำวัวแดงผ่าน เกณฑ์ประเมินทุก ด้านที่ประเมิน	ทราบความพึง พอใจของผู้มา รับบริการที่มี ต่อการ ปฏิบัติงานของ อบต.ถ้ำวัวแดง	สนง.ปลัด
๘	อุดหนุนโครงการ ศูนย์ปฏิบัติการร่วม ในการช่วยเหลือ ประชาชนองค์กร ปกครองส่วนท้องถิ่น ระดับอำเภอ	เพื่อเป็นหน่วย กลางในการ ช่วยเหลือให้ คำปรึกษาหรือ แนะนำแก่ ประชาชน เพื่อ เผยแพร่ข้อมูล ข่าวสาร ประกาศ ระเบียบ กฎหมาย	จำนวน ๑ โครงการ	๒๐,๐๐๐	๒๐,๐๐๐	๒๐,๐๐๐	๒๐,๐๐๐	๒๐,๐๐๐	๒๐,๐๐๐	ประชาชนได้รับ บริการจาก ภาครัฐอย่าง ทั่วถึง	กองคลัง	
๙	โครงการประชาคม หมู่บ้านตำบลถ้ำวัว แดง/สนับสนุนการ จัดประชุมประชาคม แผนชุมชน	เพื่อให้ประชาชน ทุกหมู่บ้านเห็น ความสำคัญของ การประชาคม	ออกประชาคมอย่างน้อย ปีละ ๑ ครั้ง	๒๐,๐๐๐	๒๐,๐๐๐	๒๐,๐๐๐	๒๐,๐๐๐	๒๐,๐๐๐	๒๐,๐๐๐	ร้อยละของ ประชาชนที่พึง พอใจ	ได้รับทราบ ปัญหาจาก ประชาชน โดยตรง	สนง.ปลัด
รวม	๙ โครงการ	-	-	๑,๗๘๐,๐๐๐	๑,๗๘๐,๐๐๐	๒,๓๔๐,๐๐๐	๒,๓๔๐,๐๐๐	๒,๓๔๐,๐๐๐	๒,๓๔๐,๐๐๐	-	-	-



- ก. ยุทธศาสตร์จังหวัดที่ ๔ พัฒนาสังคมและคุณภาพชีวิตตามหลักปรัชญาเศรษฐกิจพอเพียง
- ข. ยุทธศาสตร์การพัฒนาของ อปท. ในเขตจังหวัดที่ ๔. ยุทธศาสตร์ด้านสังคมและการส่งเสริมคุณภาพชีวิต
๔. ยุทธศาสตร์ทางด้านการเมืองการบริหาร

๔.๒ แผนงานงบกลาง

ที่	โครงการ	วัตถุประสงค์	เป้าหมาย (ผลผลิตของโครงการ)	งบประมาณ					ตัวชี้วัด (KPI)	ผลที่คาดว่าจะ จะได้รับ	หน่วยงาน รับผิดชอบ
				๒๕๖๑	๒๕๖๒	๒๕๖๓	๒๕๖๔	๒๕๖๕			
๑	เงินสมทบกองทุน ประกันสังคม, กบท. ,กองทุนเงินทดแทน ประกันสังคม	ส่งเสริมสนับสนุน บุคลากรท้องถิ่น เพื่อการ ปฏิบัติงานอย่างมี ประสิทธิภาพ	ข้าราชการพนักงานส่วน ตำบล พนักงานจ้าง	๕๐๐,๐๐๐	๕๐๐,๐๐๐	๕๐๐,๐๐๐	๕๐๐,๐๐๐	๕๐๐,๐๐๐	เบิกจ่ายเงินเป็นไป ตามระเบียบ กฎหมายที่ เกี่ยวข้องได้อย่าง ถูกต้องครบถ้วน	ข้าราชการ, พนักงานจ้างมี สวัสดิการที่ดี	สนง.ปลัด
๒	เงินสำรองจ่าย	เพื่อจ่ายใน โครงการ ช่วยเหลือ ประชาชนตาม อำนาจหน้าที่ หรือในกรณี จำเป็นฉุกเฉินไม่ สามารถ คาดการณ์ ล่วงหน้าได้	พื้นที่ อบต.ถ้ำแก้วแดง	๕๐๐,๐๐๐	๕๐๐,๐๐๐	๕๐๐,๐๐๐	๕๐๐,๐๐๐	๕๐๐,๐๐๐	เบิกจ่ายเงิน ช่วยเหลือ ประชาชนเป็นไป ตามระเบียบ กฎหมายที่ เกี่ยวข้องได้อย่าง ถูกต้องครบถ้วน	ประชาชนได้รับ การช่วยเหลือ และบรรเทา ทุกข์จาก อบต. ได้อย่างมี ประสิทธิภาพ และทันทั่วถึง	สนง.ปลัด
รวม	๒ โครงการ			๙๐๐,๐๐๐	๙๐๐,๐๐๐	๙๐๐,๐๐๐	๙๐๐,๐๐๐	๙๐๐,๐๐๐			

**รายละเอียดโครงการพัฒนา  
แผนพัฒนาท้องถิ่น (พ.ศ. ๒๕๖๑ - ๒๕๖๕)**

**องค์การบริหารส่วนตำบลแก้วแดง**

- ก. ยุทธศาสตร์จังหวัดที่ ๓ บริหารจัดการทรัพยากรธรรมชาติและสิ่งแวดล้อมอย่างยั่งยืน
- ข. ยุทธศาสตร์การพัฒนาของ อปท. ในเขตจังหวัดที่ ๕. ยุทธศาสตร์ด้านทรัพยากรธรรมชาติและสิ่งแวดล้อม
- ๕. ยุทธศาสตร์การพัฒนาด้านทรัพยากรธรรมชาติและสิ่งแวดล้อม

แบบ ผ.๐๒

**๕.๑ แผนงานการเกษตร**

ที่	โครงการ	วัตถุประสงค์	เป้าหมาย (ผลผลิตของโครงการ)	งบประมาณ					ตัวชี้วัด (KPI)	ผลที่คาดว่าจะได้รับ	หน่วยงานรับผิดชอบ
				๒๕๖๑	๒๕๖๒	๒๕๖๓	๒๕๖๔	๒๕๖๕			
๑	โครงการปลูกต้นไม้ในป่าชุมชน ป่าต้นน้ำ ป่าสาธารณะ และการปลูกหญ้าแฝกตามแนวพระราชดำริ	ส่งเสริมสนับสนุนการอนุรักษ์ธรรมชาติและสิ่งแวดล้อม	พื้นที่ปลูกป่าทดแทนในตำบล	๑๐๐,๐๐๐	๑๐๐,๐๐๐	๑๐๐,๐๐๐	๑๐๐,๐๐๐	๑๐๐,๐๐๐	ดำเนินโครงการอย่างน้อยปีละ ๑ โครงการ	ช่วยชะลอวิกฤตการณ์ทางธรรมชาติของโลก	ส่วนส่งเสริมการเกษตร
๒	โครงการปลูกไม้ผลเพื่อส่งเสริมเศรษฐกิจในชุมชน	ส่งเสริมสนับสนุนการอนุรักษ์ธรรมชาติและสิ่งแวดล้อม	พื้นที่ปลูกป่าในตำบล	๑๐๐,๐๐๐	๑๐๐,๐๐๐	๑๐๐,๐๐๐	๑๐๐,๐๐๐	๑๐๐,๐๐๐	ดำเนินโครงการอย่างน้อยปีละ ๑ โครงการ	เกิดการสร้างงานสร้างอาชีพให้กับประชาชนในพื้นที่	ส่วนส่งเสริมการเกษตร
๓	โครงการฟื้นฟูแหล่งน้ำ สร้างและซ่อมแซมฝายชะลอ น้ำตามแนวพระราชดำริฯ	ส่งเสริมสนับสนุนการอนุรักษ์ธรรมชาติและสิ่งแวดล้อม	พื้นที่ในตำบลแก้วแดง	๒๐๐,๐๐๐	๒๐๐,๐๐๐	๒๐๐,๐๐๐	๒๐๐,๐๐๐	๒๐๐,๐๐๐	ประชาชน ร้อยละ ๒๐ ของหมู่บ้านได้ใช้ประโยชน์จากโครงการนี้	ประชาชนได้รับบริการสาธารณะที่มีคุณภาพ	กองช่าง
๔	โครงการล้อมรั้วป่าชุมชน	เพื่อป้องกันการบุกรุกป่าชุมชน	ป่าชุมชนภายในตำบล	๒๐๐,๐๐๐	๒๐๐,๐๐๐	๒๐๐,๐๐๐	๒๐๐,๐๐๐	๒๐๐,๐๐๐	ดำเนินโครงการอย่างน้อยปีละ ๑ โครงการ	ป้องกันการบุกรุกป่าชุมชน	กองช่าง

๕.๑ แผนงานการเกษตร

ที่	โครงการ	วัตถุประสงค์	เป้าหมาย (ผลผลิตของโครงการ)	งบประมาณ					ตัวชี้วัด (KPI)	ผลที่คาดว่าจะได้รับ	หน่วยงาน รับผิดชอบ
				๒๕๖๑	๒๕๖๒	๒๕๖๓	๒๕๖๔	๒๕๖๕			
๕	โครงการทำแนวกัน ไฟฟ้าชุมชน	เพื่อป้องกันไฟฟ้า	ป่าชุมชนในพื้นที่	๒๐๐,๐๐๐	๒๐๐,๐๐๐	๒๐๐,๐๐๐	๒๐๐,๐๐๐	๒๐๐,๐๐๐	มีแนวกันไฟในป่า ชุมชน	ปัญหาไฟไหม้ ป่าชุมชนลดลง	กองช่าง
๖	โครงการฝึกอบรม อาสาสมัครป้องกัน ไฟฟ้า	เพื่อส่งเสริม ความรู้เกี่ยวกับ อาสาสมัคร ป้องกันไฟฟ้า	อาสาสมัครป้องกันไฟฟ้า ในพื้นที่	๒๐๐,๐๐๐	๒๐๐,๐๐๐	๕๐,๐๐๐	-	-	จัดฝึกอบรมปีละ ๑ ครั้ง	อาสาสมัคร ป้องกันไฟป่า ความรู้ในการ ป้องกันไฟป่า เพิ่มขึ้น	สนง.ปลัด
๗	โครงการรักษาน้ำ รักษา รักษา แผ่นดิน	ประชาชนเห็น ความสำคัญของ ทรัพยากรธรรมชาติ	พื้นที่ในตำบลแก้วแดง	๕๐,๓๐๐	๕๐,๐๐๐	๕๐,๐๐๐	๕๐,๐๐๐	๕๐,๐๐๐	ดำเนินโครงการ อย่างน้อยปีละ ๑ โครงการ	ช่วยชะลอ วิกฤตการณ์ ทางธรรมชาติ ของโลก	ส่วน ส่งเสริม การเกษตร
๘	โครงการพัฒนาป่า ชุมชนตำบลแก้ว แดง	เพื่อสร้าง จิตสำนึกให้ ชุมชนในการ อนุรักษ์ ทรัพยากรธรรมชาติ	พื้นที่ในตำบลแก้วแดง	๕๐,๐๐๐	๕๐,๐๐๐	๕๐,๐๐๐	๕๐,๐๐๐	๕๐,๐๐๐	ดำเนินโครงการ อย่างน้อยปีละ ๑ โครงการ	สภาพป่าชุมชน ตลอดจน ทรัพยากรธรรม ชาติในพื้นที่ สภาพที่ สมบูรณ์	ส่วน ส่งเสริม การเกษตร
รวม	๘ โครงการ	-	-	๑,๑๐๐,๓๐๐	๑,๑๐๐,๐๐๐	๙๕๐,๐๐๐	๙๐๐,๐๐๐	๙๐๐,๐๐๐	-	-	-

- ก. ยุทธศาสตร์จังหวัดที่ ๒ พัฒนาการท่องเที่ยวให้มีคุณภาพได้มาตรฐาน
- ข. ยุทธศาสตร์การพัฒนาของ อปท. ในเขตจังหวัดที่ ๕. ยุทธศาสตร์ด้านทรัพยากรธรรมชาติและสิ่งแวดล้อม
- ๕. ยุทธศาสตร์การพัฒนาด้านทรัพยากรธรรมชาติและสิ่งแวดล้อม
- ๕.๒ แผนงานคณะชุมชน

แบบ ผ.๐๒

ที่	โครงการ	วัตถุประสงค์	เป้าหมาย (ผลผลิตของโครงการ)	งบประมาณ					ตัวชี้วัด (KPI)	ผลที่คาดว่าจะ จะได้รับ	หน่วยงาน รับผิดชอบ
				๒๕๖๑	๒๕๖๒	๒๕๖๓	๒๕๖๔	๒๕๖๕			
๑	โครงการปรับปรุง ตกแต่งภูมิทัศน์ตำบล ถ้ำวัวแดง	เพื่อให้เกิดสภาพ ภูมิทัศน์ที่ สวยงาม	พื้นที่ตำบลถ้ำวัวแดง	๑๐๐,๐๐๐	๑๐๐,๐๐๐	๑๐๐,๐๐๐	๑๐๐,๐๐๐	๑๐๐,๐๐๐	ดำเนินการปีละ ๑ ครั้ง	ตำบลมีภูมิทัศน์ ที่สวยงาม	กองช่าง
๒	โครงการก่อสร้าง ศูนย์จำหน่ายสินค้า ชุมชน	เพื่อให้มีสถานที่ จำหน่ายสินค้า ของชุมชน	พื้นที่ตำบลถ้ำวัวแดง	-	-	๓๐๐,๐๐๐	๓๐๐,๐๐๐	-	ศูนย์จำหน่ายสินค้า จำนวน ๑ แห่ง	มีสถานที่ จำหน่ายสินค้า ของชุมชน	กองช่าง
๓	โครงการก่อสร้าง ห้องนำสาธารณะ	เพื่อให้มีห้องนำ ไว้บริการ ประชาชนและ นักท่องเที่ยว	พื้นที่ตำบลถ้ำวัวแดง	-	-	๒๐๐,๐๐๐	๒๐๐,๐๐๐	-	ห้องนำสาธารณะ จำนวน ๑ แห่ง	มีห้องนำไว้ บริการ ประชาชนและ นักท่องเที่ยว	กองช่าง
รวม	๓ โครงการ	-	-	๑๐๐,๐๐๐	๑๐๐,๐๐๐	๖๐๐,๐๐๐	๖๐๐,๐๐๐	๑๐๐,๐๐๐	-	-	-

รายละเอียดโครงการพัฒนา

แผนพัฒนาท้องถิ่น (พ.ศ.๒๕๖๑ - ๒๕๖๕)

สำหรับโครงการที่เกินศักยภาพขององค์กรปกครองส่วนท้องถิ่น  
องค์การบริหารส่วนตำบลถ้ำวัวแดง

ก. ยุทธศาสตร์จังหวัดที่ ๔ พัฒนาสังคมและคุณภาพชีวิตตามหลักปรัชญาเศรษฐกิจพอเพียง

ข. ยุทธศาสตร์การพัฒนาของ อบท. ในเขตจังหวัดที่ ๖. ยุทธศาสตร์การพัฒนาโครงสร้างพื้นฐานเพื่อรองรับการเป็นศูนย์กลางทางการตลาด และการเชื่อมโยงสู่ประเทศในประชาคมอาเซียน

๑. ยุทธศาสตร์ทางด้านโครงสร้างพื้นฐานการคมนาคม

๑.๑ แผนงานเกษตรและชุมชน

ที่	โครงการ	วัตถุประสงค์	เป้าหมาย (ผลผลิตของ โครงการ)	งบประมาณ					ตัวชี้วัด (KPI)	ผลที่คาดว่าจะ ได้รับ	หน่วยงาน รับผิดชอบ หลัก
				๒๕๖๑ (บาท)	๒๕๖๒ (บาท)	๒๕๖๓ (บาท)	๒๕๖๔ (บาท)	๒๕๖๕(บาท)			
๑	โครงการก่อสร้าง ถนนลาดยางแบบ Cape Seal เชื่อม ระหว่างตำบล สาย บ. ห้วยคลองนา - บ.โนนคูณ ต.บ้านเจียง อ.ภักดีชุมพล	เพื่อให้การ สัญจรไปมา ระหว่างตำบล เป็นไป โดยสะดวก รวดเร็ว และ ปลอดภัย	กว้าง ๖ ม. ยาว ๔,๐๐๐ ม.	๑๒,๐๐๐,๐๐๐	=	๑๒,๐๐๐,๐๐๐	-	-	จำนวนพาหนะที่ สัญจรไปมาบน ถนนเส้นนี้เพิ่ม มากขึ้น	การสัญจรไปมา ระหว่างตำบล เป็นไป โดยสะดวก รวดเร็ว และ ปลอดภัย	อบจ. ชัยภูมิ
๒	โครงการสูบน้ำด้วย พลังงานไฟฟ้าพร้อม ระบบส่งน้ำ	เพื่อบริหาร จัดการน้ำให้ เพียงพอ สำหรับ การเกษตร	พื้นที่ตำบลถ้ำ วัวแดง	๕,๐๐๐,๐๐๐	๕,๐๐๐,๐๐๐	๕,๐๐๐,๐๐๐	๕,๐๐๐,๐๐๐	๕,๐๐๐,๐๐๐	ร้อยละ ๗๐ ของครัวเรือนใน ตำบลมีน้ำใช้ อย่างเพียงพอ	ราษฎรมีน้ำใช้ ในการอุปโภค บริโภคอย่าง เพียงพอ	จังหวัด ชัยภูมิ

๑.๑ แผนงานเกษตรและชุมชน

ที่	โครงการ	วัตถุประสงค์	เป้าหมาย (ผลผลิตของโครงการ)	งบประมาณ					ตัวชี้วัด (KPI)	ผลที่คาดว่าจะได้รับ	หน่วยงานรับผิดชอบหลัก
				๒๕๖๑ (บาท)	๒๕๖๒ (บาท)	๒๕๖๓ (บาท)	๒๕๖๔ (บาท)	๒๕๖๕ (บาท)			
๓	โครงการกักน้ำลำน้ำเจียง	เพื่อบริหารจัดการน้ำให้เพียงพอสำหรับการเกษตร	พื้นที่ตำบลถ้ำวัวแดง	๕,๐๐๐,๐๐๐	๕,๐๐๐,๐๐๐	๕,๐๐๐,๐๐๐	๕,๐๐๐,๐๐๐	๕,๐๐๐,๐๐๐	ร้อยละ ๗๐ ของครัวเรือนในตำบลมีน้ำใช้อย่างเพียงพอ	ราษฎรมีน้ำใช้ในภาคอุปโภคเพียงพอ	จังหวัดชัยภูมิ
๔	โครงการก่อสร้างฝายน้ำล้นลำน้ำเจียง	เพื่อบริหารจัดการน้ำให้เพียงพอสำหรับการเกษตร	พื้นที่ตำบลถ้ำวัวแดง	๔๐,๐๐๐,๐๐๐	๓๐,๐๐๐,๐๐๐	๓๐,๐๐๐,๐๐๐	๓๐,๐๐๐,๐๐๐	๓๐,๐๐๐,๐๐๐	ร้อยละ ๗๐ ของครัวเรือนในตำบลมีน้ำใช้อย่างเพียงพอ	ราษฎรมีน้ำใช้ในภาคอุปโภคเพียงพอ	จังหวัดชัยภูมิ
๕	โครงการก่อสร้างฝายน้ำล้นคลองเจาะ	เพื่อบริหารจัดการน้ำให้เพียงพอสำหรับการเกษตร	หมู่ที่ ๑๑ บ้านวังทอง	๓๐,๐๐๐,๐๐๐	๓๐,๐๐๐,๐๐๐	๓๐,๐๐๐,๐๐๐	๓๐,๐๐๐,๐๐๐	๓๐,๐๐๐,๐๐๐	ร้อยละ ๗๐ ของครัวเรือนในตำบลมีน้ำใช้อย่างเพียงพอ	ราษฎรมีน้ำใช้ในภาคอุปโภคเพียงพอ	จังหวัดชัยภูมิ
๖	โครงการก่อสร้างประปาผิวดินขนาดใหญ่อัตโนมัติระบบวางท่อฝายค่าคร้อใหม่ บ้านห้วยคลองนา	เพื่อให้ราษฎรมีน้ำใช้ในการอุปโภคบริโภคอย่างเพียงพอ	หมู่ที่ ๙ บ้านห้วยคลองนา	๔,๐๐๐,๐๐๐	๔,๐๐๐,๐๐๐	๔,๐๐๐,๐๐๐	๔,๐๐๐,๐๐๐	๔,๐๐๐,๐๐๐	ร้อยละ ๘๐ ของครัวเรือนในหมู่บ้านมีน้ำใช้อย่างเพียงพอ	ราษฎรมีน้ำใช้ในการอุปโภคเพียงพอ	จังหวัดชัยภูมิ
๗	โครงการก่อสร้างระบบประปาภายในตำบล	เพื่อให้ราษฎรมีน้ำใช้ในการอุปโภคบริโภคอย่างเพียงพอ	พื้นที่ตำบลถ้ำวัวแดง	๘,๐๐๐,๐๐๐	๘,๐๐๐,๐๐๐	๘,๐๐๐,๐๐๐	๘,๐๐๐,๐๐๐	๘,๐๐๐,๐๐๐	ร้อยละ ๘๐ ของครัวเรือนในตำบลมีน้ำใช้อย่างเพียงพอ	ราษฎรมีน้ำใช้ในการอุปโภคเพียงพอ	จังหวัดชัยภูมิ

๑.๑ แผนงานเขตหะและชุมชน

แบบ ผ.๐๒/๑

ที่	โครงการ	วัตถุประสงค์	เป้าหมาย (ผลผลิตของโครงการ)	งบประมาณ					ตัวชี้วัด (KPI)	ผลที่คาดว่าจะได้รับ	หน่วยงานรับผิดชอบ
				๒๕๖๑ (บาท)	๒๕๖๒ (บาท)	๒๕๖๓ (บาท)	๒๕๖๔ (บาท)	๒๕๖๕(บาท)			
๘	โครงการก่อสร้างถนนลาดยางภายในตำบล	เพื่อให้การคมนาคมสะดวกและปลอดภัย	พื้นที่ตำบลถ้ำแก้วแดง	๓๒,๐๐๐,๐๐๐	๓๒,๐๐๐,๐๐๐	๓๒,๐๐๐,๐๐๐	๓๒,๐๐๐,๐๐๐	๓๒,๐๐๐,๐๐๐	ร้อยละของผู้ใช้ถนนมีเส้นทางคมนาคมที่ปลอดภัยเป็นมาตรฐาน	ประชาชนสัญจรไปมาสะดวกสบายมากขึ้น	จังหวัดชัยภูมิ
๙	โครงการก่อสร้างถนนคสล. (หนองหอยปิ้ง - โนนลาน)	เพื่อให้การคมนาคมสะดวกและปลอดภัย	ถนนสาย (หนองหอยปิ้ง - โนนลาน)	๑๐,๐๐๐,๐๐๐	๑๐,๐๐๐,๐๐๐	๑๐,๐๐๐,๐๐๐	๑๐,๐๐๐,๐๐๐	๑๐,๐๐๐,๐๐๐	ร้อยละ ของผู้ใช้ถนนมีเส้นทางคมนาคมที่ปลอดภัยเป็นมาตรฐาน	ประชาชนสัญจรไปมาสะดวกสบายมากขึ้น	จังหวัดชัยภูมิ
๑๐	โครงการปรับปรุงซ่อมแซมถนน (หัวน้ำคำ - โนนลาน)	เพื่อให้การคมนาคมสะดวกและปลอดภัย	ถนนสาย (หัวน้ำคำ - โนนลาน)	๕,๐๐๐,๐๐๐	๕,๐๐๐,๐๐๐	๕,๐๐๐,๐๐๐	๕,๐๐๐,๐๐๐	๕,๐๐๐,๐๐๐	ร้อยละ ของผู้ใช้ถนนมีเส้นทางคมนาคมที่ปลอดภัยเป็นมาตรฐาน	ประชาชนสัญจรไปมาสะดวกสบายมากขึ้น	จังหวัดชัยภูมิ
๑๑	โครงการก่อสร้างถนนคสล. (หัวน้ำคำ - โนนคูณ)	เพื่อให้การคมนาคมสะดวกและปลอดภัย	ถนนสาย (หัวน้ำคำ - โนนคูณ)	๘,๐๐๐,๐๐๐	๘,๐๐๐,๐๐๐	๘,๐๐๐,๐๐๐	๘,๐๐๐,๐๐๐	๘,๐๐๐,๐๐๐	ร้อยละ ของผู้ใช้ถนนมีเส้นทางคมนาคมที่ปลอดภัยเป็นมาตรฐาน	ประชาชนสัญจรไปมาสะดวกสบายมากขึ้น	จังหวัดชัยภูมิ
รวม	๑๑ โครงการ	-	-	๑๕๕,๐๐๐,๐๐๐	๑๓๗,๐๐๐,๐๐๐	๑๔๙,๐๐๐,๐๐๐	๑๓๗,๐๐๐,๐๐๐	๑๓๗,๐๐๐,๐๐๐	๑๓๗,๐๐๐,๐๐๐		

บัญชีครุภัณฑ์

แผนพัฒนาท้องถิ่น (พ.ศ. ๒๕๖๑ - ๒๕๖๕)

แบบ ผ.๐๓

องค์การบริหารส่วนตำบลถ้ำแก้วแดง

ที่	แผนงาน	หมวด	ประเภท	เป้าหมาย (ผลผลิตของครุภัณฑ์)	งบประมาณ						หน่วยงาน รับผิดชอบหลัก
					๒๕๖๑ (บาท)	๒๕๖๒ (บาท)	๒๕๖๓ (บาท)	๒๕๖๔ (บาท)	๒๕๖๕ (บาท)		
๑	บริหารงานทั่วไป	ครุภัณฑ์	ครุภัณฑ์สำนักงาน	ตู้เก็บเอกสาร จำนวน ๒ หลัง	๔,๐๐๐	๔,๐๐๐	-	-	-	-	สำนักงานปลัด
๒	บริหารงานทั่วไป	ครุภัณฑ์	ครุภัณฑ์สำนักงาน	เก้าอี้สำนักงาน จำนวน ๘ ตัว	๕,๖๐๐	๕,๖๐๐	-	-	-	-	สำนักงานปลัด
๓	บริหารงานทั่วไป	ครุภัณฑ์	ครุภัณฑ์คอมพิวเตอร์	เครื่องพิมพ์ชนิดสี จำนวน ๑ เครื่อง ตาม มาตรฐานครุภัณฑ์ ICT	๔,๕๐๐	๔,๓๐๐	๔,๓๐๐	๔,๓๐๐	-	-	สำนักงานปลัด
๔	บริหารงานทั่วไป	ครุภัณฑ์	ครุภัณฑ์คอมพิวเตอร์	เครื่องคอมพิวเตอร์เน็ต บุค จำนวน ๑ เครื่อง ตามมาตรฐานครุภัณฑ์ ICT	๒๐,๐๐๐	-	-	-	-	-	สำนักงานปลัด
๕	บริหารงานทั่วไป	ครุภัณฑ์	สำนักงาน	ตู้เก็บเอกสาร จำนวน ๕ หลัง	-	๑๘,๐๐๐	-	-	-	-	สำนักงานปลัด
๖	บริหารงานทั่วไป	ครุภัณฑ์	ครุภัณฑ์คอมพิวเตอร์	อุปกรณ์อ่านบัตรแบบ อนกประสงค์	-	๑๓๐,๐๐๐	-	-	-	-	สำนักงานปลัด
๗	บริหารงานทั่วไป	ครุภัณฑ์	ครุภัณฑ์คอมพิวเตอร์	เครื่องคอมพิวเตอร์ จำนวน ๑ เครื่อง	-	๒๒,๐๐๐	๒๒,๐๐๐	-	-	-	สำนักงานปลัด
๘	บริหารงานทั่วไป	ครุภัณฑ์	งานบ้านงานครัว	เครื่องตัดหญ้าจำนวน ๑ เครื่อง	-	-	๙,๕๐๐	-	-	-	สำนักงานปลัด



ที่	แผนงาน	หมวด	ประเภท	เป้าหมาย (ผลผลิตของครูผู้ฝึก)	งบประมาณ						หน่วยงาน รับผิดชอบหลัก
					๒๕๖๑ (บาท)	๒๕๖๒ (บาท)	๒๕๖๓ (บาท)	๒๕๖๔ (บาท)	๒๕๖๕ (บาท)		
๙	การศึกษา	ครูผู้ฝึก	ครูผู้ฝึกทางการศึกษา	เครื่องเล่นสนาม จำนวน ๔ ชุด	๑๐๐,๐๐๐	๑๐๐,๐๐๐	-	-	-	-	กองการศึกษา
๑๐	การศึกษา	ครูผู้ฝึก	ครูผู้ฝึกทางการศึกษา	เครื่องเล่นสนาม จำนวน ๕ ชุด	-	-	๒๕๐,๐๐๐	-	-	-	กองการศึกษา
๑๑	การศึกษา	ครูผู้ฝึก	ครูผู้ฝึกสำนักงาน	ตู้เก็บเอกสาร จำนวน ๖ ตู้	๒๗,๐๐๐	-	-	-	-	-	กองการศึกษา
๑๒	การศึกษา	ครูผู้ฝึก	ครูผู้ฝึกสำนักงาน	เก้าอี้สำนักงาน จำนวน ๑๒ ตัว	๑๘,๐๐๐	-	-	-	-	-	กองการศึกษา
๑๓	การศึกษา	ครูผู้ฝึก	ครูผู้ฝึกสำนักงาน	โต๊ะพับขาเหล็ก จำนวน ๖ ตัว	๗,๘๐๐	๗,๘๐๐	-	-	-	-	กองการศึกษา
๑๔	การศึกษา	ครูผู้ฝึก	ครูผู้ฝึกทางการศึกษา	เก้าอี้เด็กนักเรียน จำนวน ๑๐๐ ตัว	๑๖,๕๐๐	๑๖,๕๐๐	๑๖,๕๐๐	๑๖,๕๐๐	-	-	กองการศึกษา
๑๕	การศึกษา	ครูผู้ฝึก	ครูผู้ฝึกงานบ้านงาน ครัว	คู่มือรื้อน้ำ จำนวน ๖ ตัว	๑๒,๐๐๐	-	-	-	-	-	กองการศึกษา
๑๖	การศึกษา	ครูผู้ฝึก	ครูผู้ฝึกงานบ้านงาน ครัว	เครื่องซักผ้า ปีสละ ๓ เครื่อง	๑๕,๐๐๐	๑๕,๐๐๐	-	-	-	-	กองการศึกษา
๑๗	การศึกษา	ครูผู้ฝึก	ครูผู้ฝึกทางการศึกษา	ชั้นวางกระเป๋านักเรียน ปีละจำนวน ๖ ตัว	๔,๘๐๐	๔,๘๐๐	๔,๘๐๐	๔,๘๐๐	-	-	กองการศึกษา
๑๘	บริหารงานทั่วไป	ครูผู้ฝึก	ครูผู้ฝึกคอมพิวเตอร์	เครื่องคอมพิวเตอร์ โน้ตบุ๊ก จำนวน ๓ เครื่อง	-	-	๔๘,๐๐๐	-	-	-	กองการศึกษา

ที่	แผนงาน	หมวด	ประเภท	เป้าหมาย (ผลผลิตของครุภัณฑ์)	งบประมาณ						หน่วยงาน รับผิดชอบหลัก
					๒๕๖๑ (บาท)	๒๕๖๒ (บาท)	๒๕๖๓ (บาท)	๒๕๖๔ (บาท)	๒๕๖๕ (บาท)		
๑๙	การศึกษา	ครุภัณฑ์	ครุภัณฑ์งานบ้านงาน ครัว	ตู้เย็น จำนวน ๑ เครื่อง	๗,๐๐๐	-	-	-	-	-	กองการศึกษา
๒๐	การศึกษา	ครุภัณฑ์	ครุภัณฑ์ไฟฟ้าและ วิทยุ	โทรทัศน์ จำนวน ๑ เครื่อง	๖,๐๐๐	-	-	-	-	-	กองการศึกษา
๒๑	การศึกษา	ครุภัณฑ์	ครุภัณฑ์งานบ้านงาน ครัว	ตู้กับข้าว จำนวน ๑ ตู้	๒,๕๐๐	-	-	-	-	-	กองการศึกษา
๒๒	การศึกษา	ครุภัณฑ์	ครุภัณฑ์สำนักงาน	โต๊ะคอมพิวเตอร์พร้อม เก้าอี้ จำนวน ๑ ชุด	๓,๐๐๐	-	-	-	-	-	กองการศึกษา
๒๓	การศึกษา	ครุภัณฑ์	ครุภัณฑ์การศึกษา	โต๊ะโรงอาหารเด็ก ปฐมวัย จำนวน ๕ ตัว	๑๕,๐๐๐	๑๕,๐๐๐	๑๕,๐๐๐	๑๕,๐๐๐	-	-	กองการศึกษา
๒๔	การศึกษา	ครุภัณฑ์	ครุภัณฑ์สำนักงาน	โต๊ะทำงาน จำนวน ๒ ตัว	๔,๐๐๐	-	-	-	-	-	กองการศึกษา
๒๕	การศึกษา	ครุภัณฑ์	ครุภัณฑ์วิทยาศาสตร์ หรือการแพทย์	เตียงห้องพยาบาล จำนวน ๖ ตัว	๑๕,๐๐๐	๑๕,๐๐๐	-	-	-	-	กองการศึกษา
๒๖	การศึกษา	ครุภัณฑ์	ครุภัณฑ์วิทยาศาสตร์ หรือการแพทย์	ตุ้ยสามัญ ปีละ ๑ ตู้	๑,๕๐๐	๑,๕๐๐	๑,๕๐๐	๑,๕๐๐	-	-	กองการศึกษา
๒๗	การศึกษา	ครุภัณฑ์	ครุภัณฑ์การศึกษา	เตียงนอนนอมัยสำหรับ เด็กจำนวน ปีละ ๔๕ ชุด	๑๐๐,๐๐๐	๑๐๐,๐๐๐	๑๐๐,๐๐๐	๑๐๐,๐๐๐	-	-	กองการศึกษา
๒๘	การศึกษา	ครุภัณฑ์	ครุภัณฑ์สำนักงาน	ชั้นวางของ ๓ ชั้น จำนวนปีละ ๖ ตัว	๙,๐๐๐	๙,๐๐๐	๙,๐๐๐	๙,๐๐๐	-	-	กองการศึกษา

ที่	แผนงาน	หมวด	ประเภท	เป้าหมาย (ผลผลิตของครุภัณฑ์)	งบประมาณและที่มา						หน่วยงาน รับผิดชอบหลัก
					๒๕๖๑ (บาท)	๒๕๖๒ (บาท)	๒๕๖๓ (บาท)	๒๕๖๔ (บาท)	๒๕๖๕ (บาท)		
๒๙	การศึกษา	ครุภัณฑ์	ครุภัณฑ์สำนักงาน	โต๊ะทำงานเหล็กพร้อม กระจก จำนวน ๓ ตัว	๑๕,๐๐๐	-	-	-	-	-	กองการศึกษา
๓๐	การศึกษา	ครุภัณฑ์	ครุภัณฑ์โฆษณา และเผยแพร่	กล่องถ่ายภาพระบบ ดิจิทัล	๑๐,๐๐๐	-	-	-	-	-	กองการศึกษา
๓๑	การศึกษา	ครุภัณฑ์	ครุภัณฑ์โฆษณาและ เผยแพร่	กล่องถ่ายภาพดิจิทัล จำนวน ๑ เครื่อง	-	-	๓๐,๐๐๐	-	-	-	กองการศึกษา
๓๒	การศึกษา	ครุภัณฑ์	ไฟฟ้าและวิทยุ	โทรศัพท์มือถือ จำนวน ๑ เครื่อง	-	๑๐,๒๐๐	-	-	-	-	กองการศึกษา
๓๓	การศึกษา	ครุภัณฑ์	คอมพิวเตอร์	เครื่องพิมพ์คอมพิวเตอร์ จำนวน ๑ เครื่อง	-	๘,๖๐๐	๒,๖๐๐	-	-	-	กองการศึกษา
๓๔	การศึกษา	ครุภัณฑ์	งานบ้านงานครัว	เครื่องตัดหญ้าจำนวน ๑ เครื่อง	-	๙,๕๐๐	-	-	-	-	กองการศึกษา
๓๕	การศึกษา	ครุภัณฑ์	ครุภัณฑ์สำนักงาน	ประตูหน้าต่าง	-	๓๐,๐๐๐	-	-	-	-	กองการศึกษา
๓๖	การศึกษา	ครุภัณฑ์	ก่อสร้าง	เหล็กตัด	-	๕๐,๐๐๐	-	-	-	-	กองการศึกษา
๓๗	การเกษตร	ครุภัณฑ์	ครุภัณฑ์สำนักงาน	โต๊ะทำงานพร้อมเก้าอี้	๗,๐๐๐	-	-	-	-	-	กองส่งเสริม การเกษตร

ที่	แผนงาน	หมวด	ประเภท	เป้าหมาย (ผลผลิตของครุภัณฑ์)	งบประมาณ						หน่วยงาน รับผิดชอบหลัก
					๒๕๖๑ (บาท)	๒๕๖๒ (บาท)	๒๕๖๓ (บาท)	๒๕๖๔ (บาท)	๒๕๖๕ (บาท)		
๓๘	สาธารณสุขุ	ครุภัณฑ์	ครุภัณฑ์อื่น	ถังขยะพลาสติกพร้อมฝาปิด	๒๐๐,๐๐๐	๒๐๐,๐๐๐	-	-	-	-	กองสาธารณสุข
๓๙	สาธารณสุขุ	ครุภัณฑ์	คอมพิวเตอร์	เครื่องคอมพิวเตอร์ จำนวน ๑ เครื่อง	-	๒๒,๐๐๐	-	-	-	-	กองสาธารณสุข
๔๐	สาธารณสุขุ	ครุภัณฑ์	คอมพิวเตอร์	เครื่องพิมพ์คอมพิวเตอร์ จำนวน ๑ เครื่อง	-	๔,๓๐๐	-	-	-	-	กองสาธารณสุข
๔๑	สาธารณสุขุ	ครุภัณฑ์	ครุภัณฑ์สำนักงาน	เตาเผาขยะ จำนวน ๑ เตา	๒,๒๐๐,๐๐๐	๒,๒๐๐,๐๐๐	-	-	-	-	กองสาธารณสุข
๔๒	สังคมสงเคราะห์	ครุภัณฑ์	คอมพิวเตอร์	เครื่องคอมพิวเตอร์ จำนวน ๑ เครื่อง	-	-	๓๐,๐๐๐	-	-	-	กองสวัสดิการฯ
๔๓	สังคมสงเคราะห์	ครุภัณฑ์	คอมพิวเตอร์	เครื่องพิมพ์คอมพิวเตอร์ จำนวน ๑ เครื่อง	-	๗,๙๐๐	๔,๓๐๐	-	-	-	กองสวัสดิการฯ
๔๔	สังคมสงเคราะห์	ครุภัณฑ์	คอมพิวเตอร์	เครื่องสำรองไฟจำนวน ๑ เครื่อง	-	๒,๕๐๐	๒,๕๐๐	-	-	-	กองสวัสดิการฯ
๔๕	สังคมสงเคราะห์	ครุภัณฑ์	สำนักงาน	ตู้เก็บเอกสาร จำนวน ๒ หลัง	-	-	๑๐,๐๐๐	-	-	-	กองสวัสดิการฯ
๔๖	บริหารงานทั่วไป	ครุภัณฑ์	สำนักงาน	ตู้เก็บเอกสาร จำนวน ๕ หลัง	-	๓๐,๐๐๐	-	-	-	-	กองคลัง
๔๗	บริหารงานทั่วไป	ครุภัณฑ์	สำนักงาน	โต๊ะทำงานจำนวน ๑ ชุด	-	๕,๐๐๐	๕,๐๐๐	-	-	-	กองคลัง

ที่	แผนงาน	หมวด	ประเภท	เป้าหมาย (ผลผลิตของครุภัณฑ์)	งบประมาณ						หน่วยงาน รับผิดชอบหลัก
					๒๕๖๑ (บาท)	๒๕๖๒ (บาท)	๒๕๖๓ (บาท)	๒๕๖๔ (บาท)	๒๕๖๕ (บาท)		
๔๘	บริหารงานทั่วไป	ครุภัณฑ์	สำนักงาน	ตู้เก็บเอกสาร จำนวน ๓ หลัง	-	-	๑๕,๐๐๐	-	-	-	กองคลัง
๔๙	บริหารงานทั่วไป	ครุภัณฑ์	สำนักงาน	โต๊ะคอมพิวเตอร์ จำนวน ๒ ชุด	-	๘,๐๐๐	-	-	-	-	กองคลัง
๕๐	บริหารงานทั่วไป	ครุภัณฑ์	สำนักงาน	โต๊ะคอมพิวเตอร์ จำนวน ๑ ชุด	-	-	๔,๐๐๐	-	-	-	กองคลัง
๕๑	บริหารงานทั่วไป	ครุภัณฑ์	คอมพิวเตอร์	เครื่องคอมพิวเตอร์ จำนวน ๑ เครื่อง	-	๒๒,๐๐๐	๒๒,๐๐๐	-	-	-	กองคลัง
๕๒	บริหารงานทั่วไป	ครุภัณฑ์	คอมพิวเตอร์	เครื่องพิมพ์คอมพิวเตอร์ จำนวน ๑ เครื่อง	-	๔,๓๐๐	-	-	-	-	กองคลัง
๕๓	บริหารงานทั่วไป	ครุภัณฑ์	คอมพิวเตอร์	เครื่องสำรองไฟจำนวน ๒ เครื่อง	-	-	๕,๖๐๐	-	-	-	กองคลัง
๕๔	บริหารงานทั่วไป	ครุภัณฑ์	คอมพิวเตอร์	เครื่องสำรองไฟจำนวน ๑ เครื่อง	-	๒,๕๐๐	-	-	-	-	กองคลัง
๕๕	เคหะและชุมชน	ครุภัณฑ์	ครุภัณฑ์การเกษตร	ซีเมนต์พร้อมอุปกรณ์ จำนวน ๑ ชุด	๕๔,๐๐๐	-	-	-	-	-	กองช่าง
๕๖	เคหะและชุมชน	ครุภัณฑ์	ครุภัณฑ์การเกษตร	ซีเมนต์พร้อมอุปกรณ์ จำนวน ๑ ชุด	-	๒๐,๐๐๐	-	-	-	-	กองช่าง
๕๗	เคหะและชุมชน	ครุภัณฑ์	คอมพิวเตอร์	เครื่องคอมพิวเตอร์ จำนวน ๑ เครื่อง	-	๓๐,๐๐๐	๓๐,๐๐๐	-	-	-	กองช่าง

ที่	แผนงาน	หมวด	ประเภท	เป้าหมาย (ผลผลิตของครุภัณฑ์)	งบประมาณ						หน่วยงาน รับผิดชอบหลัก
					๒๕๖๑ (บาท)	๒๕๖๒ (บาท)	๒๕๖๓ (บาท)	๒๕๖๔ (บาท)	๒๕๖๕ (บาท)		
๕๘	เคหะและชุมชน	ครุภัณฑ์	คอมพิวเตอร์	เครื่องพิมพ์สำหรับ กระดาษ A๓	-	๕๓,๐๐๐	-	-	-	-	กองช่าง
๕๙	เคหะและชุมชน	ครุภัณฑ์	คอมพิวเตอร์	เครื่องพิมพ์สำหรับ กระดาษ A๔	-	-	๕,๐๐๐	-	-	-	กองช่าง
๖๐	เคหะและชุมชน	ครุภัณฑ์	ก่อสร้าง	อุปกรณ์ทดสอบคอนกรีต	-	๗,๐๐๐	-	-	-	-	กองช่าง
๖๑	เคหะและชุมชน	ครุภัณฑ์	ก่อสร้าง	ชุดทดสอบความชื้นเหลว ของคอนกรีต	-	๗,๐๐๐	-	-	-	-	กองช่าง
๖๒	เคหะและชุมชน	ครุภัณฑ์	ก่อสร้าง	เครื่องเจาะคoringคอน กรีต	-	๖๐,๐๐๐	-	-	-	-	กองช่าง
๖๓	เคหะและชุมชน	ครุภัณฑ์	ครุภัณฑ์พิเศษ และเผยแพร่	กล้องถ่ายภาพระบบ ดิจิทัล จำนวน ๑ เครื่อง	-	-	๒๐,๐๐๐	-	-	-	กองช่าง
๖๔	เคหะและชุมชน	ครุภัณฑ์	ครุภัณฑ์สำนักงาน	ชุดเฉลิมพระเกียรติฯ จำนวน ๑ ชุด	-	-	๑๕๐,๐๐๐	-	-	-	กองช่าง
<b>รวม</b>					๒,๘๘๔,๒๐๐	๓,๒๖๒,๓๐๐	๘๑๖,๖๐๐	๑๕๑,๑๐๐	-	-	-

## ส่วนที่ ๕ การติดตามและประเมินผล

### ๑. การติดตามและประเมินผลยุทธศาสตร์

การติดตามและประเมินผลแผนพัฒนาท้องถิ่น เป็นการติดตามและประเมินผลความสอดคล้องและความสำเร็จของแผนยุทธศาสตร์การพัฒนาขององค์กรปกครองส่วนท้องถิ่น และการติดตามและประเมินผล โครงการพัฒนาที่องค์กรปกครองส่วนท้องถิ่นได้ดำเนินการตามแผนดำเนินงานว่าเป็นไปตามเป้าหมายการพัฒนาที่ สอดคล้องกับพันธกิจ ซึ่งสามารถนำไปสู่การบรรลุวิสัยทัศน์ที่องค์กรปกครองส่วนท้องถิ่นกำหนดหรือไม่ และ โครงการพัฒนานั้นประสบความสำเร็จตามกรอบการประเมินในระดับใด โดยมีขั้นตอนดังนี้

**ขั้นตอนที่ ๑** คณะกรรมการติดตามและประเมินผลแผนพัฒนาท้องถิ่น กำหนดกรอบ แนวทาง และวิธีการในการติดตามและประเมินผลแผนยุทธศาสตร์การพัฒนาขององค์กรปกครองส่วน ท้องถิ่น และประเมินผลโครงการพัฒนาตามที่ได้ดำเนินการ ดังนี้

#### ๑.๑ การกำหนดกรอบ แนวทาง และวิธีการติดตามและประเมินผลแผน

กำหนดแนวทางการ ติดตามและประเมินผลแผนยุทธศาสตร์การพัฒนาขององค์กรปกครองส่วนท้องถิ่น ดังนี้

##### ๑) ความสอดคล้องของยุทธศาสตร์ แผน และกลยุทธ์ที่กำหนด

๒) ความเพียงพอของทรัพยากรเพื่อดำเนินกิจกรรมของหน่วยงาน

๓) ความก้าวหน้าของกิจกรรมที่กำหนดไว้ตามแผนโดยมีการติดตามผล

๔) ประสิทธิภาพ เป็นการศึกษาความสัมพันธ์ระหว่างผลผลิตกับทรัพยากรที่ใช้ในการประเมิน ประสิทธิภาพ

๕) ประสิทธิภาพ เป็นการศึกษาผลที่ได้รับ

๖) ผลลัพธ์และผลผลิต เป็นการประเมินผลประโยชน์ที่เกิดจากการทำกิจกรรมที่มีต่อ กลุ่มเป้าหมายที่ได้รับบริการ และการประเมินผลผลิตที่เกิดขึ้นจากกิจกรรม

๗) การประเมินผลกระทบ เป็นการศึกษาผลที่ได้รับรวมยอด

คณะกรรมการติดตามและประเมินผลแผนพัฒนาท้องถิ่นอาจนำแนวทางทั้งหมดที่กำหนด มาใช้ หรืออาจเลือกใช้ในบางแนวทางในการติดตามและประเมินผลแผนยุทธศาสตร์การพัฒนาขององค์กรปกครองส่วน ท้องถิ่นได้ โดยอย่างน้อยต้องสามารถประเมินความสอดคล้องและความสามารถวัดความสำเร็จหรือความก้าวหน้า ของแผนยุทธศาสตร์การพัฒนาขององค์กรปกครองส่วนท้องถิ่นได้ ทั้งนี้ ขึ้นอยู่กับคณะกรรมการฯ จะพิจารณา

๑.๒ การกำหนดกรอบแนวทางและวิธีการในการติดตามและประเมินผลโครงการพัฒนาตาม แผนยุทธศาสตร์พัฒนาองค์กรปกครองส่วนท้องถิ่นอาจกำหนดแนวทาง ดังนี้

๑) การประเมินผลกระบวนการหรือการประเมินประสิทธิภาพ

๒) การประเมินผลโครงการหรือการประเมินประสิทธิผล

๓) การประเมินผลกระทบ

**ขั้นตอนที่ ๒** คณะกรรมการติดตามและประเมินผลแผนพัฒนาท้องถิ่นดำเนินการการติดตามและประเมินผล แผนยุทธศาสตร์พัฒนาองค์กรปกครองส่วนท้องถิ่น ตามกรอบแนวทางและวิธีการที่กำหนด โดยสามารถติดตามและประเมินผลได้ตลอดระยะเวลาของแผนยุทธศาสตร์การพัฒนาขององค์กร ปกครองส่วนท้องถิ่น

**ขั้นตอนที่ ๓** คณะกรรมการติดตามและประเมินผลแผนพัฒนาท้องถิ่นดำเนินการการติดตามและประเมินผล โครงการพัฒนา ตามกรอบแนวทางและวิธีการที่กำหนด โดยสามารถติดตามและประเมินผลได้ ตั้งแต่ก่อนเริ่มโครงการพัฒนาตามแผนดำเนินงานจนถึงสิ้นสุดโครงการ

**ขั้นตอนที่ ๔** รายงานและเสนอความเห็นชอบซึ่งได้จากการติดตามและประเมินผลแผนยุทธศาสตร์การ พัฒนา องค์กรปกครองส่วนท้องถิ่น และผลการติดตามและประเมินโครงการพัฒนาต่อผู้บริหารท้องถิ่น เพื่อให้ผู้บริหาร ท้องถิ่นนำเสนอต่อสภาท้องถิ่น คณะกรรมการพัฒนาท้องถิ่น และคณะกรรมการ ประสานแผนพัฒนาท้องถิ่นระดับจังหวัด พร้อมประกาศผลการติดตามและประเมินผลให้ ประชาชนในท้องถิ่นทราบโดยทั่วกันอย่างน้อยปีละ ๑ ครั้ง

**ขั้นตอนที่ ๕** คณะกรรมการติดตามและประเมินผลแผนพัฒนาท้องถิ่นอาจให้ความเห็นชอบหรือ ข้อเสนอแนะใน รายงานการติดตามและประเมินผลแผนยุทธศาสตร์การพัฒนางค์กรปกครองส่วนท้องถิ่น และ โครงการ พัฒนาต่อผู้บริหารท้องถิ่น เพื่อให้ผู้บริหารท้องถิ่นเสนอต่อสภาท้องถิ่น คณะกรรมการ พัฒนาท้องถิ่นและคณะกรรมการ ประสานแผนพัฒนาท้องถิ่นระดับจังหวัดได้

## ๒ ระเบียบ วิธีการติดตามและประเมินผลโครงการ

ระเบียบกระทรวงมหาดไทย ว่าด้วยการจัดทำแผนพัฒนาขององค์กรปกครองส่วนท้องถิ่น พ.ศ. ๒๕๔๘ หมวด ๖ การติดตามและประเมินผลแผนพัฒนา ข้อ ๒๘, ข้อ ๒๙, ข้อ ๓๐ และข้อ ๓๑

ข้อ ๒๘ ให้ผู้บริหารท้องถิ่นแต่งตั้งคณะกรรมการติดตามและประเมินผลแผนพัฒนาท้องถิ่น ประกอบด้วย

- (๑) สมาชิกสภาท้องถิ่นที่สภาท้องถิ่นคัดเลือกจำนวนสามคน
- (๒) ผู้แทนประชาคมท้องถิ่นที่ประชาคมท้องถิ่นคัดเลือกจำนวนสองคน
- (๓) ผู้แทนหน่วยงานที่เกี่ยวข้องที่ผู้บริหารท้องถิ่นคัดเลือกจำนวนสองคน
- (๔) หัวหน้าส่วนการบริหารที่คัดเลือกกันเองจำนวนสองคน
- (๕) ผู้ทรงคุณวุฒิที่ผู้บริหารท้องถิ่นคัดเลือกจำนวนสองคน

โดยให้คณะกรรมการเลือกกรรมการหนึ่งคนทำหน้าที่ประธานคณะกรรมการ และกรรมการ อีกหนึ่งคนทำหน้าที่ เลขานุการของคณะกรรมการ กรรมการตามข้อ ๒๘ ให้มีวาระอยู่ในตำแหน่งคราวละสองปี และอาจได้รับการคัดเลือกอีกได้

ข้อ ๒๙ คณะกรรมการติดตามและประเมินผลแผนพัฒนาท้องถิ่นมีอำนาจหน้าที่ ดังนี้

- (๑) กำหนดแนวทาง วิธีการในการติดตามและประเมินผลแผนพัฒนา
- (๒) ดำเนินการติดตามและประเมินผลแผนพัฒนา
- (๓) รายงานผลและเสนอความเห็นซึ่งได้จากการติดตามและประเมินผลแผนพัฒนา ต่อผู้บริหารท้องถิ่นเพื่อให้ ผู้บริหารท้องถิ่นเสนอต่อสภาท้องถิ่น คณะกรรมการพัฒนาท้องถิ่น และประกาศผลการ ติดตามและประเมินผลแผนพัฒนา ให้ประชาชนในท้องถิ่นทราบโดยทั่วกันอย่างน้อยปีละหนึ่งครั้ง ภายในเดือน ธันวาคมของทุกปีทั้งนี้ให้ปิดประกาศโดย เปิดเผยไม่น้อยกว่าสามสิบวัน

(๔) แต่งตั้งคณะอนุกรรมการหรือคณะทำงานเพื่อช่วยปฏิบัติงานตามที่เห็นสมควร

ข้อ ๓๐ องค์กรปกครองส่วนท้องถิ่นอาจมอบให้หน่วยงานหรือบุคคลภายนอกดำเนินการ หรือร่วมดำเนินการ ติดตามและประเมินผลแผนพัฒนาได้โดยมีขั้นตอนดำเนินการ ดังนี้

- (๑) คณะกรรมการติดตามและประเมินผลแผนพัฒนาท้องถิ่นจัดทำร่างข้อกำหนด ขอบข่ายและรายละเอียดของ งานที่จะมอบหมายให้หน่วยงานหรือบุคคลภายนอกดำเนินการ เพื่อเสนอผู้บริหาร ท้องถิ่น
- (๒) ผู้บริหารท้องถิ่นพิจารณาอนุมัติข้อกำหนด ขอบข่ายและรายละเอียดของงาน
- (๓) หน่วยงานหรือบุคคลภายนอกดำเนินการหรือร่วมดำเนินการติดตามและประเมินผล
- (๔) ให้หน่วยงานหรือบุคคลภายนอกที่ดำเนินการหรือร่วมดำเนินการติดตามและ ประเมินผลรายงานผลการ ดำเนินการซึ่งได้จากการติดตามและประเมินผลต่อคณะกรรมการติดตามและประเมินผล เพื่อประเมินผลการรายงานผล เสนอความเห็นต่อผู้บริหารท้องถิ่น
- (๕) ผู้บริหารท้องถิ่นเสนอผลการติดตามและประเมินผลต่อสภาท้องถิ่น คณะกรรมการ พัฒนาท้องถิ่นและ



ประกาศผลการติดตามและประเมินผลแผนพัฒนาให้ประชาชนในท้องถิ่นทราบโดยทั่วกันอย่างน้อยปีละหนึ่งครั้ง ภายในเดือนธันวาคมของทุกปีทั้งนี้ให้ปิดประกาศโดยเปิดเผยไม่น้อยกว่าสามสิบวัน

ข้อ ๓๑ เพื่อประโยชน์ของประชาชนโดยรวมและเพื่อให้การบริหารงานขององค์กรปกครองส่วนท้องถิ่น สอดคล้องกับแนวนโยบายของรัฐบาล กระทรวงมหาดไทยอาจจัดให้มีการติดตาม และประเมินผลการดำเนินงานตามแผนพัฒนาขององค์กรปกครองส่วนท้องถิ่นได้ตามความเหมาะสม วิธีในการติดตามและประเมินผล มีขั้นตอนการติดตามและประเมินผลดังนี้

๑. กำหนดกรอบ แนวทาง และวิธีการในการติดตามและประเมินผลแผนยุทธศาสตร์การ พัฒนาขององค์กรปกครองส่วนท้องถิ่น

๒. สร้างและพัฒนาเครื่องมือสำหรับการติดตามและประเมินผล

๓. เสนอคณะกรรมการติดตามและประเมินผลแผนพัฒนาขององค์กรปกครองส่วนท้องถิ่น เพื่อ พิจารณาให้ความเห็นชอบกรอบแนวทาง วิธีการ และเครื่องมือสำหรับการติดตามและประเมินผล

๔. ประชุมชี้แจงแนวทาง วิธีการติดตามและประเมินผล ร่วมกับคณะผู้บริหารและผู้ที่เกี่ยวข้องเพื่อจัดเตรียมข้อมูลสำหรับรองรับการประเมินก่อนลงพื้นที่จริง

๕. ลงพื้นที่สำหรับติดตามและประเมินผลแผนยุทธศาสตร์การพัฒนาขององค์กรปกครองส่วนท้องถิ่น ตามกรอบแนวทางและวิธีการที่กำหนด

๖. ประชุมสำหรับการติดตามและประเมินผลกับคณะผู้บริหารและผู้ที่เกี่ยวข้อง ตามกรอบ แนวทางและวิธีการที่กำหนด

### ๓. สรุปผลการพัฒนาท้องถิ่นในภาพรวม

๓.๑ การวัดผลในเชิงปริมาณและเชิงคุณภาพ

- โดยใช้แบบสำหรับการติดตามและประเมินผลเชิงปริมาณและคุณภาพ

(๑) แบบตัวบ่งชี้การปฏิบัติงาน (Performance Indicators)

(๒) แบบบัตรคะแนน (Scorecard Model) แบบบัตรคะแนน หรือ Scorecard Model ของ Kaplan& Norton

(๓) แบบมุ่งวัดผลสัมฤทธิ์ (Result Framework Model (RF))

(๔) แบบเชิงเหตุผล (Logical Model) ตัวแบบเชิงเหตุผล หรือ Logical Model

(๕) แบบวัดกระบวนการปฏิบัติงาน (Process Performance Measurement System (PPMS)) ระบบการวัด

กระบวนการปฏิบัติงานหรือ PPMS

(๖) แบบการประเมินโดยใช้วิธีการแก้ปัญหาหรือเรียนรู้จากปัญหาที่เกิดขึ้นหรือ Problem-Solving Method

(๗) แบบการประเมินแบบมีส่วนร่วม (Participatory Methods)

(๘) แบบการประเมินผลกระทบ (Impact Evaluation)

(๙) แบบการประเมินความเสี่ยง (Risk Assessment Model)

(๑๐) แบบการประเมินตนเอง (Self-assessment Model) และ

(๑๑) แบบอื่น ๆ ที่องค์กรปกครองส่วนท้องถิ่นกำหนดขึ้น ทั้งนี้ต้องอยู่ภายใต้กรอบตามข้อ (๑)-(๑๐) หรือเป็น

แบบผสมก็ได้

- เชิงปริมาณ (Quantity) เชิงคุณภาพ (Quality) ผลที่ได้จริง ๆ คืออะไร ค่าใช้จ่าย (Cost) เวลา (Time)

เป็นไปตามที่กำหนดไว้หรือไม่

- ประชาชนได้ประโยชน์อย่างไรหรือราชการได้ประโยชน์อย่างไร

- วัดผลนั้นได้จริงหรือไม่ หรือวัดได้เท่าไร (Key Performance Indicators : KPIs)

- ผลกระทบ (Impact)

- โครงสร้างพื้นฐานได้รับการพัฒนาดีขึ้น

#### ๔. ข้อเสนอแนะในการจัดทำแผนพัฒนาท้องถิ่นในอนาคต

๔.๑ ผลกระทบนำไปสู่ออนาคต (เช่น จะทำ สนับสนุน ส่งเสริม ป้องกัน อย่างไร เป็นต้น)

ในทฤษฎีทางวิชาการการจัดการ ซึ่งว่าองค์กรต่างๆไม่ว่าจะเป็นองค์กรภาครัฐหรือองค์กรภาคเอกชนจะพัฒนาเติบโตและอยู่รอดได้ต้องมีการปรับตัวให้เข้ากับการเปลี่ยนแปลงของสภาพแวดล้อมภายนอก ๔ ประการ (PEST) ตลอดเวลา ซึ่งประกอบไปด้วย

- 1) สิ่งแวดล้อมด้านการเมือง(Political Environment)
- 2) สิ่งแวดล้อมด้านเศรษฐกิจ (Economic Environment)
- 3) สิ่งแวดล้อมด้านสังคม (Social Environment) และ
- 4) สิ่งแวดล้อมด้านวิทยาการใหม่ๆ (Technology)

องค์การบริหารส่วนตำบลมีฐานะเป็นองค์กรภาครัฐองค์กรหนึ่ง จึงมีความจำเป็นที่จะต้องมีความสามารถในการปรับตัวให้เข้ากับการเปลี่ยนแปลงของสิ่งแวดล้อมต่างๆ ๔ ประการดังที่กล่าวมาแล้ว เพื่อให้องค์กรพัฒนาเติบโตและอยู่รอดต่อไปได้ วิทยุทัศน์ในการปฏิบัติงานในองค์กรปกครองส่วนท้องถิ่นต้องวิเคราะห์ตามสิ่งแวดล้อมที่จะเปลี่ยนแปลงไปทั้ง ๔ ประการ ดังนี้

##### ๑) การปรับตัวให้เข้ากับการเมือง(Political Environment) ที่เปลี่ยนแปลง

หากกล่าวถึงการปกครองของไทยในปัจจุบัน อาจแบ่งระดับการเมืองออกได้เป็น ๒ ระดับ ได้แก่ การเมืองระดับชาติ และการเมืองระดับท้องถิ่น การเมืองระดับชาติ ได้แก่ การเมืองระดับรัฐบาลสมาชิกสภาผู้แทนราษฎร สมาชิกวุฒิสภา ในส่วนของการเมืองระดับท้องถิ่นนั้นยังสามารถแบ่งแยกย่อยออกได้เป็นหลายประเภท เช่น การเมืองของ อบจ. เทศบาล หรือ อบต. หรือแม้กระทั่งการเมืองในระดับหมู่บ้านที่จะต้องมีการเลือกตั้งผู้ใหญ่บ้านโดยราษฎรในหมู่บ้านนั้นๆ เป็นต้น

ในสภาพข้อเท็จจริงปัจจุบันและผลงานวิจัยต่างๆที่เกี่ยวข้องต่างชี้ว่าการเมืองในระดับชาติ ยังมีอิทธิพลต่อการเมืองในระดับท้องถิ่นอยู่หลายประการ เช่น การเลือกตั้งในระดับท้องถิ่นต้องอาศัยภาพลักษณ์ของพรรคการเมืองระดับชาติเพื่อช่วยในการหาเสียง การให้เงินอุดหนุนเฉพาะกิจจากส่วนกลางมายังองค์กรปกครองส่วนท้องถิ่นโดยเลือกให้เฉพาะท้องถิ่นที่เป็นพรรคพวกเดียวกันกับราชการส่วนกลาง เป็นต้น

ในอนาคต อำนาจหน้าที่และบทบาทของนักการเมืองท้องถิ่นและข้าราชการท้องถิ่นจะเป็นอย่างไรนั้น ส่วนหนึ่งก็ขึ้นอยู่กับสิ่งแวดล้อมทางการเมืองโดยเฉพาะอย่างยิ่งอิทธิพลจากการเมืองระดับชาติซึ่งถ่ายทอดออกมาเป็นนโยบายของรัฐที่มีต่อ อบต. ซึ่งมักสลับสับเปลี่ยนกันเป็น ๒ กรณี กล่าวคือ การรวมอำนาจการปกครอง(Centralization) หรือ การกระจายอำนาจการปกครอง (Decentralization) ดังนั้น ผู้ที่จะปฏิบัติงานใน อบต. จึงจำเป็นที่จะต้องทราบความเคลื่อนไหวของนโยบายรัฐอยู่ตลอดเวลา เพื่อบริหารจัดการ อบต.ให้เข้ากับสภาวะการณ์ดังกล่าวที่เปลี่ยนแปลงอยู่ตลอดเวลา

ในส่วนของปัจจัยการเมืองระดับท้องถิ่นด้วยกันเองนั้น ทุกฝ่ายที่เกี่ยวข้องจะต้องเข้าใจบทบาทหน้าที่ของตนเอง ซึ่งโดยหลักการแล้วการตัดสินใจกำหนดนโยบายควรเป็นหน้าที่ของฝ่ายการเมืองท้องถิ่น ทุกฝ่ายควรต้องรู้ความเคลื่อนไหวและการเปลี่ยนแปลงของการเมืองท้องถิ่นในทุกระดับทั้งระดับ อบจ. เทศบาล อบต.และระดับหมู่บ้าน เพราะการเมืองท้องถิ่นเหล่านี้มีความเชื่อมโยงสัมพันธ์กันและจะต้องมีผลกระทบต่อ อบต.ไม่ทางตรงก็ทางอ้อม ข้าราชการท้องถิ่นควรพยายามปรับข้อเท็จจริงในท้องถิ่นให้เข้ากับระเบียบกฎหมายของรัฐ ซึ่งในบางครั้งระเบียบกฎหมายอาจไม่เหมาะสมกับสภาพปัญหาและความต้องการของคนในท้องถิ่นก็ต้องเป็นหน้าที่ของข้าราชการท้องถิ่น ที่จะประยุกต์ใช้กฎหมาย ให้สามารถใช้ได้จริงตามสภาพและบริบทแวดล้อมของท้องถิ่นนั้นๆ จึงจะได้ชื่อว่าเป็นนักบริหารการเปลี่ยนแปลง(Change Agent) อย่างแท้จริง

##### ๒) การปรับตัวเข้ากับเศรษฐกิจ (Economic Environment)ที่เปลี่ยนแปลง

เมื่อสภาพเศรษฐกิจโดยรวมของประเทศไม่ดี ทำให้ประชาชนยากจนเพิ่มขึ้นเป็นสาเหตุของปัญหาอื่นๆที่กระทบต่อ อบต.ตามมา ไม่ว่าจะเป็นปัญหายาเสพติด ปัญหาโสเภณีเด็ก ปัญหาประชาชนเรียกร้องในสิ่งที่สามารถแก้ไข

ปัญหาเฉพาะหน้ามากกว่าสิ่งที่แก้ไขปัญหาได้อย่างยั่งยืน เช่น ต้องการผ้าหมักกันหนาวฟรี เสื้อกันหนาวฟรี และของฟรีอื่นๆ จาก อปท. เป็นต้น ซึ่งสวนทางกับระเบียบกฎหมายและการตรวจสอบอย่างเข้มข้นของสำนักงานตรวจเงินแผ่นดิน ที่พยายามจำกัดขอบเขตการตัดสินใจขององค์กรปกครองส่วนท้องถิ่นในเรื่องของการแจกของให้แก่ราษฎร

อีกปัญหาหนึ่งประชาชนอาจขาดการมีส่วนร่วมทางการเมืองกับ อปท. เพราะต้องเอาเวลาไปทำงานหาเงิน เพื่อปากท้องของตนเองก่อนหรือบางครั้งอาจมีส่วนร่วมแค่การรับเงินแล้วไปลงคะแนนเสียงเลือกตั้ง รวมตลอดถึงปัญหาความยากจนของประชาชนจะสร้างความเข้มแข็งให้กับนโยบายประชานิยมไปโดยปริยายซึ่งอาจส่งผลกระทบในทางลบในระยะยาว โดยเฉพาะอย่างยิ่งเป็นการส่งเสริมลักษณะนิสัยการพึ่งพิงรัฐอยู่ตลอดเวลาของประชาชน เป็นต้น

ดังนั้น การสร้างกระบวนทัศน์ (Paradigm) ทางความคิดให้แก่ประชาชนตามหลัก “ตนเป็นที่พึ่งแห่งตน” และ “ปรัชญาเศรษฐกิจพอเพียง” ควรเป็นสิ่งสำคัญที่นักบริหารงาน อปท. ควรให้ความสนใจที่จะส่งเสริมและพัฒนาในประเด็นนี้

### ๓) การปรับตัวเข้ากับสังคม (Social Environment) ที่เปลี่ยนแปลง

ชุมชนแต่ละชุมชนมีสภาพทางสังคมและวัฒนธรรมที่แตกต่างกัน ดังนั้น การปฏิบัติงานในแต่ละพื้นที่ก็ต้องเผชิญกับสภาพทางสังคมและวัฒนธรรมที่แตกต่างกัน เช่น บางพื้นที่อาจเป็นสังคมของคนพุทธ บางพื้นที่อาจเป็นสังคมของคนคริสต์หรืออิสลาม บางพื้นที่เป็นสังคมปฐมภูมิ (ชุมชนชนบท) บางพื้นที่เป็นสังคมทุติยภูมิ (ชุมชนในเมือง) บางพื้นที่ประชาชนให้ความร่วมมือกับกิจกรรมของ อปท. เป็นอย่างดี บางพื้นที่ประชาชนขาดความร่วมมือ บางพื้นที่อาจเป็นสังคมที่ประกอบด้วยชนเผ่าต่างๆมากมาย เป็นต้น

สภาพของสังคมไทยมักเป็นสังคมอุปถัมภ์ ผู้บริหารท้องถิ่นอาจมีแนวโน้มที่จะตัดสินใจกำหนดนโยบายไปตอบสนองต่อกลุ่มญาติพี่น้องของตน กลุ่มอื่นที่แพ้การเลือกตั้งเมื่อไม่ได้รับการตอบสนองก็หาทางโจมตี ก่อให้เกิดความขัดแย้งที่รุนแรงขึ้นในสังคมท้องถิ่นมากกว่าในอดีต ดังนั้น บุคลากรใน อปท. จึงจำเป็นต้องเข้าใจผลกระทบที่มาจากสาเหตุการกระจายอำนาจสู่ท้องถิ่นที่ส่งผลโดยตรงต่อความสามารถในสังคมท้องถิ่นยุคปัจจุบัน ต้องมีความสามารถบริหารงานบนความขัดแย้งในสังคม เพราะคงไม่มีสังคมใดในประเทศไทยที่จะมีคนที่ชอบสิ่งๆ เดียวกันได้หมด การปฏิบัติงานทุกอย่างย่อมมีการเห็นด้วย ไม่เห็นด้วย ต่อต้าน และไม่ต่อต้าน อยู่คู่กับสังคมประชาธิปไตยเสมอสำคัญเพียงแต่ว่าจะสามารถลดระดับหรือแก้ไขความขัดแย้งที่รุนแรงนั้นได้อย่างไร

### ๔) การปรับตัวเข้ากับวิทยาการใหม่ๆ (Technology) ที่เปลี่ยนแปลง

ในปัจจุบันกรมส่งเสริมการปกครองท้องถิ่นมีนโยบายส่งเสริมการพัฒนาบุคลากรโดยการฝึกอบรมอยู่เป็นประจำ เช่น การฝึกอบรมการใช้คอมพิวเตอร์โปรแกรมต่างๆ การฝึกอบรมการจัดทำเว็บไซต์องค์กร เป็นต้น ประกอบกับกรมส่งเสริมฯ มีเว็บไซต์เผยแพร่ข้อมูลข่าวสารต่างๆ ที่จำเป็นและเกี่ยวข้องกับการปฏิบัติงานของ อปท. ที่ปรับปรุงให้ทันสมัยอยู่ทุกวัน เช่น การเผยแพร่หนังสือสั่งการต่างๆ ผ่านช่องทางการสารบรรณอิเล็กทรอนิกส์ เป็นต้น หากพนักงานท้องถิ่นให้ความสำคัญในการอ่านหนังสือสั่งการของกรมส่งเสริมฯ ทางอินเทอร์เน็ตอยู่เป็นประจำ ก็จะนำมาซึ่งการบริหารงานที่มีประสิทธิภาพและไม่ขัดต่อระเบียบ กฎหมาย หนังสือสั่งการที่เปลี่ยนแปลงไปอยู่ตลอดเวลา

#### ๔.๑ ข้อสังเกต ข้อเสนอแนะ ผลจากการพัฒนา

๑) การจัดทำแผนพัฒนาท้องถิ่นห้าปีควรพิจารณาใช้แผนยุทธศาสตร์การพัฒนามาเป็นกรอบในการจัดทำแผนพัฒนาท้องถิ่นห้าปีและให้มีความสอดคล้องกัน

๒) การจัดทำแผนพัฒนาท้องถิ่นห้าปีควรพิจารณางบประมาณและคำนึงถึงสถานการณ์คลังในการพิจารณาโครงการ/กิจกรรม ที่จะบรรจุในแผนพัฒนาท้องถิ่นห้าปี

๓) ควรเร่งรัดให้มีการดำเนินโครงการ/กิจกรรม ที่ตั้งในข้อบัญญัติงบประมาณรายจ่ายให้สามารถดำเนินการได้ในปีงบประมาณนั้น

๔) ควรพิจารณาตั้งงบประมาณให้เพียงพอและเหมาะสมกับกับภารกิจแต่ละด้านที่จะต้องดำเนินการ ซึ่งจะช่วยลดปัญหาในการโอนเพิ่ม โอนลด โอนตั้งจ่ายรายการใหม่